56
siempre imitada
nunca igualada!
PAPAYA SALVIETI

PRESENCIA

MATUTINO FUNDADO EL 28 DE MARZO DE 1952
AÑO XXV- N°. 6.693- LA PAZ, BOLIVIA, MIERCOLES 26 DE ENERO DE 1977- 14 PAGINAS- $b. 2.00

el verdadero chuflay
se prepara con
ROSS'S
Ginger Ale
PEDIDOS
Salvietti

Nuevo récord en precio del estaño: $US. 4,56 la libra

Es estaño se benefició ayer con un nuevo aumento de su precio, en el Mercado Internacional de Londres, y logró un nuevo récord en sus cotizaciones al alcanzar la cifra de cuatro dólares con cincuenta y seis centavos por libra fina.

Su precio del lunes fue de cuatro dólares con cincuenta y dos centavos por libra fina, vale decir cuatro centavos menos que el de ayer.

En la Corporación Minera de Bolivia, la principal empresa productora de estaño del país, persistió la reserva y no fue posible obtener una opinión detallada sobre lo que acontece actualmente en el mercado internacional de esa materia prima. Las interrogaciones periodísticas sólo obtuvieron como respuesta que, naturalmente, causa satisfacción la mejora de los precios y que esas fluctuaciones positivas son observadas con cautela.

En el Ministerio de Minería y Metalurgia se mostró igualmente reserva. En la Cámara Nacional de Minería, asociación que agrupa a las empresas mineras chicas del país, se reiteró que "los precios actuales que está alcanzando el estaño justifican la posición boliviana de exigir mayores topes máximos y mínimos que reflejen la realidad de los verdaderos costos de producción en Bolivia, motivo por el que la Cámara Nacional de Minería se solidarizó con la posición boliviana de no suscribir el Quinto Convenio del Estaño".

En otros círculos mineros, se admitió la posibilidad de que el precio del estaño siga aumentando aún, pero igualmente se reiteró que ello no descarta el peligro de una baja de las cotizaciones. Se insistió en que las operaciones mineras, que evidentemente se benefician con los actuales precios del mercado internacional del estaño, requieren que se garantice que no se producirán posteriormente bajas hasta niveles por debajo de los costos de producción, puesto que sólo así podrán llevarse a cabo inversiones de magnitud en procura de aumentar la producción mundial de esa materia prima.

Se agregó que si bien el aumento de precios se debe en buena medida a la acción de los comercializadores y responsables del juego de bolsa, esa actitud está originada en que realmente se prevé, bajo las actuales circunstancias derivadas de la vigente escala de precios del CIE, un déficit entre la producción y el consumo internacional del estaño.

COTIZACIONES

En la Corporación Minera de Bolivia se proporcionaron los siguientes datos de cotizaciones de metales registradas ayer en Londres:

Estaño, $US. 4,56 por libra fina.
Plomo, $US. 0,26 por libra fina.
Zinc, $US. 0,32 por libra fina.
Cobre, $US. 0,65 por libra fina.
Bismuto, $US. 7,50 por libra fina.
Cadmio, $US. 2,50 por libra fina.
Plata, $US. 4,49 por onza troy.
Wolfram, $US. 145 por unidad métrica fina.
Antimonio, $US. 25,5 por unidad métrica fina.
Oro, $US. 132,50 por onza troy.

Junta del Pacto Andino trajo plan de apoyo para Bolivia

Se reconoció que el país es el que menos beneficios recibió

El Coordinador de la Junta del Acuerdo de Cartagena y Jefe de la Misión de esa institución subregional que visita el país, Gral. Luis Barandarián, reconoció ayer que Bolivia es la nación que menos beneficios inmediatos recibió del Pacto Andino y dijo que para corregir esas fallas y buscar su activa participación en el proceso integracionista trajo un Plan de Apoyo.

Esas declaraciones hizo a su llegada al programa radial informativo "Aquí, Aeropuerto", de la Radio Metropolitana.

Posteriormente, la misión sostuvo reuniones de trabajo con las autoridades de la Secretaría de Integración.

El Gral. Barandarián fue preguntado sobre el incumplimiento de las decisiones de la Junta del Acuerdo de Cartagena por los países integrantes, lo cual había originado una total falta de confianza en ese proceso. Respondió que "quizá Bolivia es escéptica en cuanto a los resultados del proceso de integración, respecto a sus expectativas; sin embargo, quiero señalar que las tasas de comercio de Bolivia en sus exportaciones al Grupo Andino son bastante altas, aunque existen algunos elementos preocupantes como el debilitamiento de esa tasa en los dos últimos años".

Dijo que el objetivo de su visita a Bolivia, en primer lugar, es conversar con las autoridades de la Secretaría de Integración, así como también con los dirigentes empresariales para recoger sus criterios y conocer de ellos las causas del debilitamiento de las exportaciones nacionales al Grupo Andino.

Expresó que había traído un Plan de Apoyo para Bolivia, con el objeto de corregir las fallas de carácter estructural que se habían presentado y que, a raíz de ellas, resultó perjudicado nuestro país.

Señaló que en su visita realizada a Colombia, Venezuela, Ecuador y Perú, "hemos encontrado una amplia disposición de ánimo muy positiva y existe el deseo de colaborar con Bolivia".

Explicó que todos los países del Grupo Andino "se encuentran en un proceso de desarrollo, etapa en la cual es difícil captar oportunidades".

Dijo que por ello "todos nuestros países, con mayor o menor intensidad, han dejado de realizar algunos proyectos y han encontrado elementos frustrantes porque no han satisfecho la totalidad de sus expectativas; pero, igualmente en todos los países, hemos encontrado empresarios que se han beneficiado con el Grupo Andino".

Su explicación fue más clara cuando manifestó que "ninguno de los países que participa en este interesante proceso de integración andina, ha salido perjudicado. Todos hemos debido ganar, unos más que otros, y quizá el que menos beneficios obtiene de inmediato es Bolivia y justamente nuestro deseo y de todos los países es colaborar estrechamente para que Bolivia participe y se beneficie con los resultados de la integración".

Se le preguntó al Gral. Barandarián si las programaciones industriales del

(Pasa a la página 6)

JUNTA DEL PACTO ANDINO EN LA PAZ.- Los miembros de la Junta del Acuerdo de Cartagena llegaron ayer a La Paz para sostener reuniones con entidades bolivianas. Durante la tarde mantuvieron conversaciones con el Secretario de Integración, Willy Vargas, y sus colaboradores. Hoy serán recibidos en la reunión de CONEPLAN.

Por incumplimiento de asignaciones a Bolivia

Empresa privada rechaza reunión con la Junta del Grupo Andino

Los empresarios privados no desean reunirse con los representantes de la Junta del Acuerdo de Cartagena, llegados ayer a La Paz, como protesta por los incumplimientos de las asignaciones establecidas en favor de Bolivia.

Así lo hizo saber el coordinador de la Confederación de Empresarios Privados, Jorge Landaeta, en conferencia de prensa efectuada ayer en la sede de esa entidad.

El dirigente fue categórico al manifestar que los empresarios privados de Bolivia no tienen interés en efectuar reuniones con los miembros de la Junta del Acuerdo de Cartagena "porque no quieren ser objeto de burla".

"Ya no creemos en promesas", añadió Lonsdale, y dijo que la Confederación de Empresarios Privados de Bolivia expresa su vehemente protesta porque la Junta del Acuerdo de Cartagena permite incumplimientos frecuentes, de los restantes miembros del Pacto Andino, para respetar las asignaciones otorgadas en favor de Bolivia.

Dejó establecido también que aunque fueran invitados a las reuniones que se proponen efectuar los miembros visitantes de dicha Junta "ya no quedaría tiempo para las preparaciones que corresponden en los temas a discutirse".

Los miembros de la Junta del Acuerdo de Cartagena llegaron ayer a La Paz, dentro de una gira que realizan por los países miembros del Pacto Andino. La misión está presidida por el Coordinador general de la entidad, Gral. Luis Barandarián Pagador, quien anunció que el objeto del recorrido es lograr acuerdos en favor de los programas de integración subregional.

Dentro de ese propósito, dijo, mantendrán conversaciones con las autoridades del gobierno y con representantes empresariales para que expresen sus puntos de vista sobre las bases de las exportaciones de Bolivia y, de esa manera, poder corregir las fallas.

Los empresarios privados estiman de urgente necesidad que el gobierno defina de una vez por todas su política sobre integración para poder salvaguardar los intereses nacionales, especialmente en lo que atañe al Pacto Andino.

(Pasa a la página 6)

EMPRESARIOS PRIVADOS.- Varios dirigentes de la Confederación de Empresarios Privados reunieron ayer a la prensa para hacer conocer su protesta por el incumplimiento que permite la Junta del Acuerdo de Cartagena contra los intereses de Bolivia en el Pacto Andino. En la fotografía un aspecto de la reunión.

Por oponerse a acuerdo nuclear

Acusan a Carter de "humillar y tratar de someter" al Brasil

Washington habría decidido "congelar" acuerdo Kissinger-Azeredo

RIO DE JANEIRO, 25 (AFP).- La oposición de Estados Unidos al acuerdo nuclear de Brasil y Alemania Federal (RFA), desató aquí una verdadera tempestad y el diputado opositor Joao Cunha acusó hoy al gobierno de Jimmy Carter de "mostrar las garras del imperialismo, humillar y tratar de someter" a Brasil.

Las recientes declaraciones de Carter a la prensa norteamericana, el viaje del vicepresidente Walter Mondale a Europa Occidental y la propuesta atribuida al subsecretario de Estado norteamericano Joseph Nye, de suministrar a Brasil uranio enriquecido a cambio de la cancelación del acuerdo con la RFA, tendieron a atizar la polémica.

El diputado del Movimiento Democrático Brasileño (MDB) y vicepresidente de la Comisión de Relaciones Exteriores de la Cámara, sostuvo que "la actitud norteamericana lesiona nuestra soberanía nacional ya que constituye una ingerencia en nuestros asuntos internos y en nuestras posibilidades de progreso".

"Creo -añadió- que es muy importante informar sin demora a la RFA, nuestra voluntad de hacer valer los términos del acuerdo y rechazar toda eventualidad de marcha atrás".

En los últimos días, la prensa brasileña destinó grandes espacios y grandes titulares al tema, destacando su dimensión nacional.

La opinión parece tanto más sensibilizada por las informaciones provenientes de Washington sugiriendo que el gobierno de Carter decidió "congelar" el acuerdo concertado en febrero del año pasado, entre el entonces secretario de Estado Henry Kissinger y su colega brasileño Antonio Azeredo da Silveira.

Ese acuerdo preveía la realización de consultas previas a toda iniciativa de política exterior.

A pesar de una tentativa de explicaciones de la embajada norteamericana en Brasilia, adjudicando esas informaciones a interpretaciones de los periodistas, el diario La Folha de Sao Paulo escribió en su edición de hoy que ¡Itamarati (cancillería brasileña) confirmó no haber sido consultada por el gobierno de Estados Unidos sobre el viaje de Walter Mondale a Europa".

Según el diario paulista, "ese fue el primer signo de indiferencia manifestado por Washington respecto del acuerdo" de consultas previas.

Los medios oficiales se mostraban mucho más circunspectos, mientras aguardan conocer lo que Mondale dirá a los dirigentes de la RFA.

Por el momento, la actitud del gobierno, expresada por vía del presidente de la NUCLEBRAS (Empresa Nacional de Energía Atómica), Nogueira Batista, se resume en dos aspectos: el acuerdo germano-brasileño está en vías de ejecución, y el programa nuclear de Brasil está destinado a fines exclusivamente pacíficos.

Batista señaló en ese sentido que "el programa nuclear brasileño, basado en el acuerdo con Alemania, está en marcha conforme a los objetivos previstos, y hasta puede decirse que su ejecución es acelerada".

Luego de afirmar que no tenía conocimiento de presiones ejercidas sobre Brasil por el nuevo gobierno norteamericano, Batista declaró: "Creo que se confunde desarme y no proliferación de armas nucleares. Sólo pueden ser desarmados los que poseen armas".

En cuanto al acuerdo entre Brasil y la RFA, el funcionario brasileño recordó que el mismo "condena la proliferación y prevé únicamente la transferencia de tecnología nuclear".

Sobre la propuesta del subsecretario de Estado Josep Henye, los expertos locales dudan de las posibilidades de Estados Unidos de garantizar el suministro regular de uranio enriquecido para los reactores brasileños.

España: Complot estaría en marcha para que militares asuman el poder

MADRID, 25 (LATIN-REUTER).- Miles de trabajadores se lanzaron hoy a la huelga en España, en protesta contra la ola de violencia que, según un diario local, responderia a un complot fascista para que los militares tomen el poder.

El Primer Ministro Adolfo Suárez Gonzalez trató hoy con su gabinete la forma de impedir que los extremistas de derecha e izquierda malogren el tránsito pacífico de España hacia la democracia.

Un ataque armado contra abogados izquierdistas y choques entre la policía y manifestantes de izquierda arrojaron un saldo de seis muertos en 48 horas.

Trascendió que hay 19 extranjeros entre los 24 detenidos en conexión con la violencia, otro de cuyos episodios fue el secuestro ayer por guerrilleros ultraizquierdistas del presidente de la Suprema Corte de Justicia Militar, General Emilio Villaescusa Quilis.

Seis semanas atras habian hecho lo propio con otro alto funcionario, el Jefe del Consejo Asesor de Estado, Antonio María de Oriol y Urquijo.

De fuentes informadas se supo que anoche la tensión era tan alta, que el propio Ministro del Interior Martin Villa recomendó a políticos izquierdistas no dormir en sus casas.

Las principales organizaciones gremiales clandestinas de España ordenaron hoy huelgas en señal de duelo y protesta, y cargaron la violencia a la cuenta de la extrema derecha.

En un comunicado conjunto, las comisiones obreras, comunistas, la Unión General de Trabajadores, socialista, y la Unión Sindical de Trabajadores, de izquierda, responsabilizaron a la ultraderecha de los secuestros.

"Las acciones de extrema derecha responden a un complot para bloquear el proceso, por medio de métodos fascistas de provocación contra los trabajadores, el pueblo y las fuerzas armadas".

Pero los tres grupos sindicales se pronunciaron contra la realización de actos públicos y manifestaciones, para no agudizar el clima de violencia.

Las huelgas, que de acuerdo a cálculos gremiales contaron con la participación de 100.000 trabajadores paralizaron la planta automotriz SEAT (FIAT española), cerca de Barcelona, como también numerosas fábricas en el cinturón industrial de Madrid.

Según el diario liberal el país, grupos fascistas han puesto en marcha una conspiración para hacer que los militares se alcen contra el gobierno.

"Su único deseo aparente es evitar, a través de un golpe militar, la realización de elecciones libres y pacíficas, que permitan conocer lo que piensa y quiere el país", editorializó el matutino.

"El país, advirtió que el ejército de no atender a estas provocaciones, porque "no se dan las condiciones de subversión social o crisis política que hagan necesaria la intervención armada.

El secuestro del General Villaescusa, ex Jefe de Estado Mayor del Ejército, causó indignación en las Fuerzas Armadas.

Mondale y Schmidt discutieron el acuerdo nuclear germano-brasileño

BONN, 25 (LATIN-REUTER y AFP).- El contrario por el que Alemania Occidental suministrará a Brasil equipos y tecnología nucleares figuró en forma destacada en las conversaciones que, durante cuatro horas, mantuvieron hoy aquí el Vice Presidente norteamericano Walter Mondale y el Primer Ministro Helmut Schmidt.

Mondale manifestó en una conferencia de prensa posterior: "Mantuvimos un detallado diálogo y acordamos consultarnos adicionalmente dentro de un espíritu cooperativo.

"Las perspectivas de una solución mejoran ampliamente luego de esta discusión", añadió.

El Presidente Jimmy Carter había expresado preocupación ante la posibilidad de que la planta para reprocesamiento de combustible nuclear, incluida en el contrato por valor de 15 mil millones de marcos (6.375 millones de dólares) firmado por Alemania Federal y Brasil, pueda ser empleada por el país sudamericano para fabricar armas atómicas.

Por su parte, Scmidt, hablando en inglés en presencia de Mondale, señaló: "Desearía ratificar lo que el Vice Presidente acaba de decir.

"También concordamos en que Alemania Occidental ha cumplido fielmente sus obligaciones internacionales emergentes del tratado contra la proliferación y otros de los cuales son parte", destacó.

El Primer Ministro Schmidt puso de relieve que había sido consultado acerca del contrato con Brasil por el Presidente Carter y Mondale, antes que estos asumieran sus cargos.

Prometió discusiones más amplias en un nivel superior en el futuro próximo. Al preguntársele si el contrato será cumplido íntegramente, Schmidt respondió, esta vez en alemán: "No cabe descartar que se asuman obligaciones adicionales".

El Vice Presidente manifestó que, debido a la índole delicada de la cuestión, no estaba en condiciones de responder en detalle, pero dijo: hemos acordado seguir adelante para determinar qué clase de decisión puede alcanzarse en este asunto y también acerca de la cuestión más amplia (de la no proliferación)".

Previamente aclaró que sus discusiones habían sido "muy cordiales" y podían ser consideradas de buen augurio para el futuro de las relaciones entre Bonn y Washington.

Ambos interlocutores calificaron de "muy delicada" la cuestión del suministro a Brasil de equipos nucleares de Alemania Federal (RFA), subrayando que Washington y Bonn "intensificarán sus contactos al más alto nivel para estudiar todos los detalles".

Según Schmidt, los dos hombres de estado constataron de común acuerdo que la RFA "ha respetado sus compromisos internacionales respecto del tratado de no proliferación nuclear".

El canciller de la RFA añadió que seguirá siendo así en el futuro, sin excluir que su país acepte obligaciones suplementarias.

Mondale calificó por su parte de "útil y cordial" su entrevista con Schmidt, bus-

(Pasa a la página 6)

Gobierno y oposición de España lanzan llamado a la serenidad

MADRID, 25 (AFP).- A la ola terrorista que sacude a España fue calificada hoy aquí de "clima horroroso de preguerra civil" por el dirigente de la izquierda democrática Joaquín Ruiz Giménez, quien se negó a llamado a la serenidad formulado conjuntamente por el gobierno y la oposición.

La alarma de los medios políticos que compararon lo que está ocurriendo en España con el proceso vivido en la Argentina alcanzó su punto culminante anoche, cuando un comando integrado por dos personas penetró en un estudio de abogados comunistas y luego de cortar las líneas telefónicas, obligó a los nueve letrados que se hallaban allí, a ponerse de cara a la pared, los brazos en alto, disparando ráfagas de ametralladoras con silenciador.

El violento episodio se desarrolló poco antes de la medianoche del lunes en el barrio madrileño de Atocha en un estudio de abogados laborales de las comisiones obreras comunistas.

El relato de este suceso fue proporcionado esta mañana por un abogado que logró hablar con uno de los heridos.

Los dos hombres golpearon a la puerta y el que fue abrir sin desconfiar de nada, se vio inmediatamente frente al agujero de una metralleta con silenciador, mientras su cómplice cortaba los hilos telefónicos y verificaba si en los demás locales del estudio había mas gente. Cuando volvió, los nueve abogados ya estaban contra un muro: las manos alzadas sobre sus cabezas, "y luego que el que había realizado la inspección dijo que no había más nadie. Se inició la carniceria" relató el abogado.

La primera ráfaga fue disparada a la altura de las cabezas, y luego ambos hombres vaciaron sus cargadores tirando más bajo. "Poco despues cuando yo llegué- añadió el relator - había sangre por todas partes y uno de los abogados muertos tenía más de 20 perforaciones de bala en el cuerpo."

El trágico saldo de este atentado fue cinco abogados muertos y los otros cuatro heridos, de los cuales dos de gravedad.

Se confirmó por otra parte, que a las 1.130 locales de la madrugada hoy, otros dos individuos armados igualmente con metralletas, irrumpieron en el despacho de abogados laborales de la UGT (socialista) en la calle Alfonso Sexto de Madrid.

El estudio se hallaba vacío, pero los individuos lanzaron ráfagas contra las instalaciones.

El velatorio de los abogados asesinados se realizaron en el Palacio de Justicia, donde los abogados de Madrid sesionaban desde esta mañana en asamblea general permanente.

Los abogados habían pro-

(Pasa a la página 6)

REUNION.- Bonn, 25 (AP).- El Vice Presidente de Estados Unidos, Walter Mondale, se vuelve hacia el fotógrafo, mientras sostenía una reunión con el Canciller germano occidental, Helmut Schmidt, derecha, y el Ministro de Relaciones Exteriores, Hans Dietrich (Radiofoto AP).

Líbano suspendió censura a las agencias noticiosas extranjeras

BEIRUT, 25 (LATIN-REUTER).- Las altas autoridades libanesas dejaron sin efecto hoy la censura que pesaba sobre las agencias noticiosas extranjeras que operan aquí, algo que fue visto como un síntoma de creciente confianza del gobierno en la actual tregua.

La decisión fue anunciada en una conferencia de prensa realizada en la sede del Servicio de Seguridad Pública, justamente tres semanas tras la implantación de estrictas medidas de censura a la prensa, que imposibilitaron tácitamente toda información veraz e imparcial sobre los reales problemas de El Líbano, asolado por 19 meses de guerra civil. Concluida el 15 de noviembre gracias a un cese del fuego.

El comisionado de seguridad pública, Zahi Bustani, comunicó a los corresponsales extranjeros que una lista emitida hace tres semanas de 13 temas proscriptos de toda publicidad se mantendrá vigente.

Tales temas abarcan desde material eventualmente alentador de la sedición hasta despachos que podrían perjudicar las relaciones del país con el exterior, incluyendo asimismo, a "todo tipo de material dañino a la moral pública".

Bustani, que fue responsable de haber puesto en vigencia a la censura, agregó que continuará en vigor la censura previa a la prensa nacional de El Líbano, que alguna vez fuera considerado el único país árabe con entera libertad de prensa, ya que la misma reflejaba cualquier tonalidad de la opinión pública.

Una de las causas del sorpresivo anuncio de hoy pareció haber sido el deseo del gobierno de conseguir voluminosas inversiones de capitales extranjeros para reconstruir el país, cuya economía quedó destrozada por la larga lucha que dejó un saldo de casi 60.000 muertos.

Ultimas de la noche

DISTURBIOS

EL CAIRO, 25 (AFP).- Cuatro organizaciones clandestinas comunistas fueron descubiertas en Egipto al investigarse los sangrientos disturbios que tuvieron como escenario los principales centros urbanos del país, anunció hoy aquí el diario "Al Ahram" al citar al procurador general egipcio.

ATENTADO

MADRID, 25 (AFP).- Un llamamiento a la paz entre la ciudadanía española y a la desmovilización popular formularon los líderes de la oposición democrática tras una reunión urgente esta noche en el despacho de Joaquín Ruiz Jiménez, dirigente de izquierda democrática.

Vallegrande celebra su 152 aniversario

VALLEGRANDE, 25 (PRESENCIA). La capital de la primera sección municipal de la provincia Vallegrande, recordará hoy (26 de enero) sus 152 aniversario cívico, en homenaje a la batalla de "Chilón". Las autoridades locales para esta ocasión solo preparan un acto cívico y se descarta la asistencia de las fuerzas vivas que son los subcomités cívicos.

Todas las entregas de obras de parte de autoridades y del gobierno, han sido suspendidos hasta el 30 de marzo, en esa fecha se hará entrega de la obra más acariciada por los vallegrandinos que es el agua potable. Las autoridades y residentes en el interior invitarán al Jefe de Estado, ministros y autoridades de Santa Cruz.

Para esa oportunidad los diferentes centros de residentes en el interior tendrán su encuentro para analizar sus planes y proyectos de esta floreciente provincia cruceña.

EN SANTA CRUZ

Los residentes Vallegrandinos en la capital oriental, se aprestan a recordar su fiesta cívica, cada 26 de enero ofrecen su tradicional fiesta folclórica que este año se desarrollará en el centro recreativo "Viva María", se descarta la concurrencia de miles de residentes, cuyos fondos recaudados serán destinados para obras de beneficio colectivo en Vallegrande.

El Centro Unión Vallegrandina, anunció que a raíz del atentado que sufriera un dirigente cívico en Santa Cruz han prestado su amplio apoyo moral y material, por los valiosos servicios que los actuales dirigentes cívicos Oscar Román Vaca y Jorge Marcos Salvador, prestaron a Vallegrande, según expresarón los dirigentes Luis Alvarez, Emiliano Peña, Mario Palma, José Prado y otros.

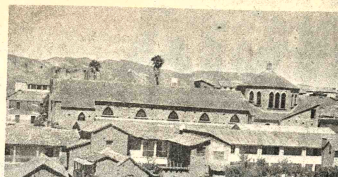

VALLEGRANDE. La capital de la Primera Sección Municipal de la Provincia Vallegrande, celebra hoy el 152 aniversario cívico, en homenaje a la batalla de "Chilón"

Gobierno solucionará falta de agua potable en la ciudad de Cochabamba

COCHABAMBA, 25 (PRESENCIA) - El Ministro del Interior, general Juan Pereda, dijo que el Estado resolvió encarar la solución del problema del agua potable de la ciudad de Cochabamba, según informó el Alcalde Municipal, Humberto Coronel Rivas, quién estuvo en una reunión en la Prefectura con ese Ministro de Estado, el Prefecto del Departamento y el Comandante de la Séptima División.

Agregó que es deseo del Presidente de la República, atender esa necesidad prioritaria de Cochabamba con un plan de emergencia en los próximos días y con un plan definitivo en los meses venideros y que este año de 1977, la ciudad tendrá agua potable.

SOLUCION

El titular de la Comuna hizo conocer a PRESENCIA su máxima preocupación por la escases del agua potable en la ciudad de Cochabamba y que su despacho, en coordinación con las demás autoridades del distrito, viene realizando gestiones para solucionar dicho problema. Indicó que sus organismos técnicos y especialmente SEMAPA están elaborando un plan de emergencia para dotar de ese líquido elemento a la población en el curso de los próximos días. Añadió que el máximo funcionario de SEMAPA se encuentra en La Paz, para definir esa cuestión con las autoridades nacionales, en cuanto se refiere a su financiamiento y ejecución inmediata.

Señaló varias alternativas para obtener agua: aprovechar las aguas de la represa de Colomi, colocación de bombas en las quebradas de la cordillera para aumentar el caudal en los diques.

Reconoció que hoy por hoy, Cochabamba, vive una de las peores épocas de la escases de agua, temiendo inclusive que la Refinería "Gualberto Villarroel" paralice sus operaciones por falta de agua.

NO SE OPONEN

El Alcalde aclaró que no se oponian, bajo ningún concepto a la realización del Proyecto Múltiple de Misicuni. "Este proyecto debe seguir su camino para la solución a largo plazo del agua", anotó el titular de la Comuna. y agregó pero si es necesario una labor coordinada entre todas las autoridades de Cochabamba, las instituciones cívicas y el pueblo de esta ciudad, para realizar un plan de inmediato y que en los próximos días ya se tenga agua para abastecer a la población.

Esta preocupación del Alcalde se debe a que las organizaciones vecinales de todos los barrios le han pedido la solución de ese problema y que por ejemplo en varias zonas están utilizando aguas contaminadas para su alimento y lavado de ropa.

SEQUIA

En vista de que la sequia actual azota , como en ninguna época al Departamento de Cochabamba, el Alcalde Municipal, dijo que también es preocupación del Supremo Gobierno resolver ese problema y hay reuniones técnicas, a nivel gubernamental, para ver cómo se puede salvar esa dificultad, están alarmadas por la falta de lluvias en este distrito y que más de cuatro mil hectareas de cultivo se hallan afectados por la sequia, en los valles principales del Departamento de Cochabamba. Indicaron que este año y el que viene es una época de pocas lluvias, por razones climatológicas. Añadieron que vienen elaborando una serie de planes para planiear ante las autoridades nacionales para solucionar ese problema, por el camino de las construcciones de obras de regalia en gran escala en los lugares más apropiados del valle.

En marzo se entregará acueducto en la localidad de Vallegrande

VALLEGRANDE, 25 (PRESENCIA). Alcides Candia, jefe de Aguas Potables en Provincias, organismo dependiente del Comité de Obras Públicas de Santa Cruz visitó hace poco esta población, para explicar los motivos por los cuales se retiró parte del material (cañeria) desde los lugares de Palmarito. La autarquia cruceña tiene a su cargo la construcción, desde hace varios meses del nuevo acueducto Palmarito—Tacazos, Vallegrande, financiados en un 75% a cargo de C. OO.PP y el aporte del Gobierno a través del Ministerio de Asuntos Campesinos y Agropecuarios.

La salida de cañeria destinado al mencionado proyecto, provocó hace dias el estado de emergencia de autoridades e instituciones cívicas, la oportuna explicación de Candia sirvió para conocer más detalladamente las características técnicas del mencionado proyecto. En esta ciudad reunió a autoridades y dirigentes cívicos para explicar los pormenores de la modificación del proyecto en el tramo Palmarito—Tacazos. Dijo que se ha sustituido la cañeria de fierro fundido de 6" galvanizada, en vista que la topografia de esa región es extremadamente difícil para el tendido del acueducto. Para este mismo tramo la autarquia cruceña ha firmado nuevo contrato adicional con la firma constructora SARTA para entregar una obra digna de ejemplo del Comité de Obras Públicas.

Expresó —más adelante— que las tardias llegadas de los materiales desde la fábrica fue y es la causa para que se demorara la terminación del proyecto que deberia ser entregado el presente mes y si no hay problemas posteriores estarán concluidos al finalizar el mes de marzo y es muy probable que sean inaugurados el próximo 30 de marzo en ocasión de la celebración del 362 aniversario de fundación de Vallegrande.

El proyecto de agua potable Palmarito—Tacazos—Vallegrande es uno de los más difíciles que técnicos del Comité de Obras Públicas hayan construido en provincias, financiados también a un costo muy elevado. Candia pidió mayor cooperación a autoridades y pueblo para la terminación de la obra más anhelada por los vallegrandinos. Por su parte las autoridades pidieron mayor información técnica de los actuales trabajos que se ejecuta, para evitar en lo sucesivo susceptibilidades entre la ciudadania y el C.OO.PP.

El jefe técnico recorrió todo el tramo construido en compañia del Inspector General de Obras, de autoridades y miembros de la institución cívica, que de paso dio una amplia explicación del proyecto.

MATERIAL PARA ENFE.- En la estación de Corumbá (Brasil), decenas de carros planos adquiridos por ferrocarriles, se encuentran con carga, esperando su transporte hasta Santa Cruz. En la foto un técnico nacional explica a PRESENCIA algunas desventajas de los nuevos carros. (FOTO-PRESENCIA-Corumbá)

Comisión distribuyó alimentos a las víctimas de inundaciones en Chapare

COCHABAMBA, 25 (PRESENCIA) - El Prefecto del Departamento, Millvoy Eterovic, informó que la comisión prefectural y de Caritas que se había trasladado hace aproximadamente diez días a la zona del Chapare retornó a la ciudad de Cochabamba, luego de haber procedido a la distribución de los víveres donados por CARITAS a las familias damnificadas a raíz de las inundaciones ocurridas en esa región, por el desborde del rio Ichilo

INFORMACION

Los comicionados informaron que la distribución de esos auxilios, se hizo con normalidad, incluso en las más alejadas , hasta las cuales hubo que trasladarse en pequeñas embarcaciones. La ayuda de Caritas constituyó en raciones alimenticias para un mes a cada familia afectada. Esos víveres fueron recibidos con muestras de sincero agradecimiento por las víctimas, que en total suman 1.991 familias. La comisión hizo recorridos por toda la zona afectada por las inundaciones, llegando a las regiones de Puerto Aurora. El Cármen, Variable de El Cármen, Sendas "F", "E", "B", "D", "C" (este) "C", "V", (oeste), Paraiso, Todos Santos, La Estrella, Villa Fátima, San Isidro, Misiones. Nuevas Tribus, Sajta, Ana Rancho, Mapajo, La Victoria, Mapajompa, Rio Abajo, etc.

EN CLIZA

La autoridad prefectural anunció que ha sido confirmada la asistencia del Presidente de la República, General Hugo Banzer Suárez, a la entrega del Colegio "Juan de Dios Balderrama", de Cliza y del tramo asfaltado que va desde el Arco de dicha población hasta la plaza principal de Cliza.

Se indicó que ambas ceremonias se efectuarán a primera hora de la tarde del dia 4 de febrero próximo, de acuerdo a un programa especialmente preparado para la ocasión. Se espera asimismo que varios ministros de Estado acompañen en esa oportunidad al Jefe del Estado, entre ellos los de Educación, Asuntos Campesinos Transportes y municaciones.

Por su parte, el J Escolar de la capital, Oswa Cardona, informó que ese entregarán 150 ban bipersonales para su ilización en ese establecimi to educacional.

PLAZA HISTORICA- Una vista panorámica de la histórica plaza de Vallegrande, al centro, su pila donde fue colgado la cabeza del último realista General Francisco Aguilera, hace 152 años. E de enero los vallegrandi recuerdan la histórica bat de "Chilón", con la que sello la independencia cional.

Los vallegrandinos residen en varias ciudades pais, informaron que preparado programas peciales para dar realce a celebración. Las autorid departamentales y pro ciales decidieron poste las entregas de varias ob para el 30 de marzo, fech que se celebra el 365 an sario de fundación de l llegrande.

Expertos dictarán curso de tele-educación en Tarija

TARIJA, 25 (PRESENCIA) - La Universidad Boliviana "Juan Misael Saracho" de Tarija, ha solicitado a la Agencia Internacional para el Desarrollo (AID), la cooperación necesaria para que dos profesionales de la Universidad de Missouri puedan dictar un curso sobre Tele-Educación en esta ciudad. Para la concreción de este anhelo y gracias a la intervención del Departamento de Estado, han sido contactados dos profesores Dr. Grifith y Dr. Wolfe de la Universidad de Missouri, quiénes han comprometido su asistencia durante dos semanas en el mes de marzo.

El curso referido estará destinado, especialmente, a la producción de programas y a los medios de combatir las influencias extrañas sobre las nativas.

Se ha asignado especial significación a este evento, en razón de que Tarija cuenta con el primer sistema de televisión en colores en el país.

CURSILLO DE SOLDADURA Y SOPLADO EN VIDRIO:

Con los auspicios de la Universidad Boliviana "Juan Misael Saracho" a través de la División de Extensión Universitaria, se ha iniciado aquí un Cursillo de Soldadura y Soplado en Vidrio.

La expectación en torno a esta vieja artesania se ha traducido en el elevado número de inscripciones, correspondientes a docentes y estudiantes. Los aspirantes fueron sometidos a una prueba de conocimiento de dibujo técnico, fueron seleccionados con el objeto de que puedan ser objeto de atención individual. El cursillo concluirá en el mes de febrero próximo y se ha informado que el aspirante mejor calificado podrá obtener el cargo de Técnico Vidriero del Laboratorio de Fisica de la Facultad de Ciencias Puras y Naturales.

Noticias de Vallegrande

CAMAPAÑA SANITARIA

La Honorable Alcaldia Municipal de esta ciudad, hace poco ha emprendido una campaña sanitaria entre la gente que trabaja en los mercados "Samuel Villazón" y "Celso Camacho", en el expendio de artículos de primera necesidad alimenticios y expendio de comidas y bebidas. Similar labor cumple en el mejoramiento total de los servicios higiénicos y sanitarios de esos mercados, expresó Rolando Miranda Alcalde Municipal.

PARQUE INFANTIL FUE RECONSTRUIDO

En los próximos dias será entregado al servicio público propiamente a la niñez el parque infantil que ha sido construido totalmente, el mismo que ha sido dotado de algunos juegos recreativos y se ha ampliado su área de recreación. Antes mereció poco apoyo de las autoridades

NUEVO RELOJ PUBLICO

Con recursos municipales fue adquirido un nuevo reloj público, el mismo que se encuentra en servicio, ha sido colocado en la parte superior del edificio municipal y se encuentra completamente iluminado. Con ello una autoridad edilicia como "hora oficial" para la administración pública y para los servicios de transporte al interior del país.

COLECTIVOS A MORO MORO

Recientemente esta alejada población vallegrandina ha sido integrada con el resto del país con la incorporación de colectivos de la linea Nº 116, dependiente del sindicato de colectiveros "Santa Cruz". Ese nuevo servicio se concretó a gestiones de los residentes moromoreños en la capital oriental. Los servicios se cumplen en la ruta Habrá del Riñe-Lajas-Moromoro, mediante conexión interdiaria con la ruta Saipina-Santa Cruz.

TELEFONOS AUTOMATICOS

El anuncio oficial del gerente de ABET, sobre la instalación de teléfonos automáticos en esta ciudad ha causado satisfacción y alegria en la ciudadania. Hace poco, las autoridades recibieron un telegrama de La Paz cuyo contenido dice: Mediante R.S. Nº 183027 del 7 de enero obtenida por COTAS y ABET para la instalación de teléfonos por parte de COTAS mi noble y querida ciudad natal. Almirante Ugarte, gerente general de ABET.

Prestigiosa Institución

Requiere los servicios profesionales para los siguientes puestos:

1.- Técnico en electricidad
- Titulado o egresado en ingeniería eléctrica
- Experiencia mínima 3 años.
- Edad máxima 40 años.

2.- Secretaria Comercial dactilógrafa
- Experiencia mínima 3 años

3.- Chofer profesional
- Experiencia mínima 5 años
- Edad de 30 a 40 años.

Los interesados deberán enviar sus solicitudes Curriculum Vitae y pretensiones de sueldo a casilla 288 La Paz, hasta el día Lunes 31 de enero a hrs. 18.00

La Paz, enero de 1977.

Dr. VICTOR PACHECO ARGUEDAS

ABOGADO

Asuntos Civiles, Penales, Mineros, Administrativos, Sociales, Agrarios, Militares, Magisterio, Recursos Extraordinarios ante Corte Suprema. Atención personal. Larga experiencia profesional. Abogados corresponsales. Buféte: Yanacocha 301 Edif. Asbún 1er. piso. Of. Nº. 3. Tel. 29011. Casilla Correo 4970.

Sociedad Importadora Suiza Ltda.

Av. 6 de Agosto 2570

Comunica a su distinguida clientela que a partir del día Martes, el 1º. de Febrero de 1977 atenderá de horas 8.00 a 12.00 y 12.30 a 16.30.

A los Señores Profesores de Inglés Y Librerías de La Paz y el Interior del País

Librería Icthus les insinúa hacer sus pedidos de los métodos ENGLISH FOR TODAY de la Editorial McGraw-Hill, a la casilla 8353 y por teléfono al 54007.

En Cochabamba, a las librerías Pelikan teléfono 8420 y H. Cuenca-Teléfono 3657.

Discos AUSTRALIANOS PARA ARADO

MARCA "RINOCERONTE" de Ralph Mc Kay

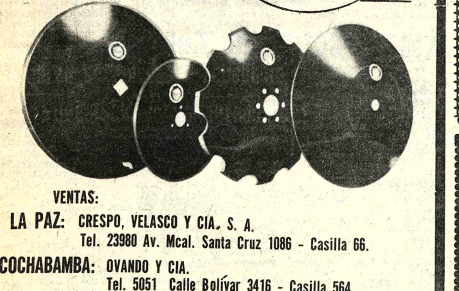

VENTAS:

LA PAZ: CRESPO, VELASCO Y CIA. S. A. Tel. 23980 Av. Mcal. Santa Cruz 1086 - Casilla 66.

COCHABAMBA: OVANDO Y CIA. Tel. 5051 Calle Bolívar 3416 - Casilla 564.

SANTA CRUZ: SOLARES, APONTE LTDA. Tel. 2-4496 René Moreno esq. N. de Chávez - Casilla 301

MONTERO : ESCALANTE REPRESENTACIONES Tel. 4330 Calle Arenales 190 - Casilla 8.

Importante Empresa de Cosméticos

Solicita

Queremos el mejor vendedor, pretendemos que nuestro grupo humano se acreciente con la incorporación del mejor vendedor, producto de nuestro plan de expansión, que nos lleva a pensar en un hombre con capacidad creativa y mucha imaginación para desarrollar una tarea de alta jerarquia y, a un nivel cultural del mejor. De la remuneración la empresa esta dispuesta a ofrecer de acuerdo con la capacidad del postulante. Enviar carta manuscrita a Casilla Nº 3816.

Avicultores

Los pioneros de la avicultura cruceña siguen manteniendo su liderazgo gracias a la gran experiencia. Ellos siempre prefieren la insuperable ponedora "BABCOCK B-380" productora de resistentes huevos cremas. Reproductores importados de U.S.A.

Distribuye en Bolivia: GRANJA "SAN BERNARDO". Km. 6 Carretera a Cochabamba. Casilla 1140. Telf. 2-7205. Santa Cruz.

Guia Profesional

Médicos

DR. LUIS F. BARRAGAN

Medicina Interna - Endocrinología y Medicina Nuclear Bocio y Enfermedades tiroideas. Diabetes - Obesidad Problemas de crecimiento.

Consultorio Edificio Alameda planta baja. Lunes a viernes 15 a 20 horas. Tel. 29483.

DR. ALBERTO MARIACA V MEDICO CIRUJANO

Medicina interna. Esp. Gastroenterología Estómago, intestinos, apéndice, hígado, vesicula biliar, páncreas, etc. Transtornos de la nutrición.

Consultorio Plaza Venezuela 3er piso (Edificio Sobirna), Altos O.K. de horas 14 a 17 y de 19 a 20.30.

Dra. RUTH MALDONADO BALLON

GINECOLOGIA OBSTETRICIA

Prenatal. Partos. Esterilidad. Flujos vaginales anormales. Hemorragias. Tumores mamarios. Prevención del Cáncer uterino. Cirugia especializada.

Orientación Sexual de la pareja.

Trastornos de la menopausia - climaterio

CONSULTORIO: Mariscal Santa Cruz 1322

TARDES: 13,30 - 19,30.

Reservar hora: Teléfono 50040.

Dr. ALFREDO RAMIREZ TORRICO

CIRUJANO-UROLOGO

Estudios especialización Universidad de Chile.

Cirugia y enfermedades de riñones, vejiga, próstata, genitales, infertilidad, venéreas, etc.

Avenida Camacho 1377. Teléfono 57219-64817.

Consultas: Horas 14-19 sábados 10-12.

DR. MARIO MENDEZ ELIAS

Profesor de Neurología y Neurocirugía UMSA.

Especializado: Neurología, Neurocirugía, Suecia, Inglaterra, Holanda.

Enfermedades Cirugía del Cerebro, médula, nervios.

Consultorio: Edificio Venezuela Capitán Ravelo 2070, primer piso horas 16 a 17, teléfono 58075 - 82909.

Dr. RAUL URQUIZO ROJAS

Cirujano Especialista

VI CATEDRA UNIVERSIDAD DE BUENOS AIRES

TRATAMIENTO RADICAL DE VARICES.

Ulceras varicosas, etc.

Cirugia de cuello. Abdomen: Hígado, vias biliares, Estómago, instestinos, apéndice, etc.

Hernias. Cirugia de mama.

Consultorio: Potosí 876, esquina Jenaro Sanjinés, 1º Piso Of. 2.

Teléfono : 57525, domicilio 54420.

Consulta : horas 18 a 20.

DR. GUILLERMO SUARE TEJADA

UROLOGO

Cirugia y enfermedades de riñones, vejiga, próstata, genitales, venéreas, etc. tornos uro-genitales de la fancia.

Consultorio Mercado 998 Yanacocha 4º Piso. Horas 1 90 p.m.

DR. FABIO PRADO BARRIENTOS

ENFERMEDADES DE PI

Hospital de Buenos Aires Pablo - Santiago de C Eczemas - Alergias. Ti Acné. Consultorio Edifi Castilla 2do piso, oficina (Lonyza 230) Teléfono 56 16.30 adelante.

Abogados

MILAN GUTIERREZ V.

Abogado

Atiende juicios civiles familia, criminales, social agrarios trámites en Genera asesoria permanente.

Bufete: Edif. "Liberta 5º. piso, Oficina 506. "Genaro Sanjines" 423, t 58765.

ARTURO VILLANUEVA RODRIGUEZ

ABOGADO

Atención personal en juic civiles, penales, sociales, ministrativos, jubilacion Yanacocha 301 (Asbún antigu 2º piso oficina 2 Teléfono 5 Casilla 2546. Consulta gratui

PRESENCIA

Director: Huáscar Cajías K.
Co-Director Gerente: Armando Mariaca V.
Jefe de Redacción: Mario Maldonado V.

Bolivia tenía razón

Cuando Bolivia rehusó firmar el V Convenio del Estaño, no faltaron quienes atribuyeran tan fundada actitud a mero capricho o a deseo de provocar un alza injustificada del precio del estaño. Han sido los hechos los encargados de probar que teníamos razón al exigir una elevación en los precios límites. Ha sido la situación del mercado, sin necesidad de nuestra influencia -al fin y al cabo, no la tenemos tan grande- la que ha demostrado que los límites anteriores eran irreales por lo bajos.

Los países consumidores no quisieron reconocer esa realidad y quizá hasta creyeron que, como en otras ocasiones, podían presionar para que se mantuvieran precios artificiales, que los productores tendrían que aceptar, aunque no les convinieran. Estas pretensiones se han venido abajo por simple presión de la demanda.

Lo que ocurre es que, si bien a ritmo lento, el consumo aumenta de manera contínua sin que haya medios de satisfacerlo en las condiciones actuales . Se ha calculado que la oferta es insuficiente en más de veinte mil toneladas anuales. Eso tiene que repercutir provocando tendencias alcistas inevitables.

La crisis se ha presentado por varios hechos, entre los cuales se hallan los siguientes: a) El aumento de los costos, en gran medida provocado por la inflación y el alza de los insumos, causas ambas que se deben a las grandes naciones consumidoras de estaño. El aumento de los costos se advierte inclusive en factores indirectos, como el de los transportes. b) El poco interés por poner en marcha nuevas minas que, por su bajo contenido de metal, no han de ser económicamente rendidoras: no vale la pena hacer inversiones en rubros aleatorios si los precios no aseguran ganancias racionales. Muchas minas, paulatinamente agotadas, no pueden ser explotadas con los precios vigentes -sobre todo con los vigentes hace meses-. c) El CIE ha agotado sus reservas de estabilización, lo que agudiza las consecuencias derivadas de una demanda insatisfecha. d) La GSA, antes salvadora -para los consumidores- se halla fuera de las posibilidades de actuar con eficacia; según datos de fuentes especializadas, la reserva comercial de la GSA se halla agotada o poco menos; de ningún modo es suficiente para salvar la distancia entre demanda y oferta. En cuanto a la reserva estratégica, ella tendrá que ser empleada con mucha parsimonia si no se desea crear problemas a los planes militares estadounidenses. En resumen, la GSA podrá intervenir sólo de manera momentánea y para atenuar la crisis, que quizá luego se torne más aguda.

Por lo tanto, lo único justo y lógico es consentir en lo que Bolivia señaló en su momento como una necesidad: en un reajuste de los precios tope para adecuarlos a la realidad presente. Sólo así se facilitarán las nuevas inversiones, para exploración en busca de nuevas minas y el funcionamiento de aquellas que ahora, por ser marginales, no se hallan en explotación.

De esta manera, se conseguirá la siempre buscada estabilidad del mercado, ya que las alzas y bajas que pueden ocurrir han de perjudicar a productores y consumidores, pues todos se hallarán en dificultades de planificar sobre bases ciertas.

Es probable que, comprobada la justicia de nuestra posición, ahora haya mejor disposición para que se eleven los precios tope. Sin embargo, dado lo que ha ocurrido en las últimas semanas, es obvio que hasta las proposiciones bolivianas se han quedado cortas; las cotizaciones han superado todas las expectativas y no pueden ser dejadas de lado sin que surjan nuevos problemas. Ahora, tendrá que pensarse en escalas nuevas, en las resultantes del juego de la oferta y la demanda actuales. En suma, las naciones consumidoras, por no querer reconocer en su momento una petición justa, han de encontrarse en la alta probabilidad de tener que admitir topes más elevados que los que hace un mes se habían exigido y habían sido rechazados por considerarlos exagerados.

Drenaje de cerebros: un atentado contra el patrimonio tecnológico

III

Por el Ing. ADOLFO LINARES

Hay otro hecho que debemos señalar y subrayar como grave para el patrimonio tecnológico de la América Latina.

Es el resultado de nuestras propias contradicciones y de la falta de una política coherente y coordinada. Se trata de la fuga, transferencia o drenaje de cerebros dentro de los países de la región y fuera de la región. El caso es alarmante porque si pensamos en la deficiencia tecnológica frente a los requerimientos de un vasto programa de expansión como el que se ha esbozado en tantas reuniones y documentos, este fenómeno viene a incidir en forma peligrosa y amenazante.

Recurriendo nuevamente a Bernardo Kliksberg, éste nos dice al hablar del éxodo de técnicos y de su subaprovechamiento.

"Los países latinoamericanos protagonizan una trágica ironía, que corona los fenómenos de estancamiento e irracionalidad expuestos. Mientras se multiplican las evidencias empíricas que señalan la trascendencia decisiva de la posesión de tecnología, en la actual economía mundial, y se produce una carrera acelerada entre los países desarrollados por superarse mutuamente en la producción de científicos y técnicos, en Latinoamérica se dan con gran vigor dos grandes fenómenos de sentido opuesto: una parte significativa del precioso recurso constituído por los científicos y técnicos existentes, se pierde gratuitamente a través del éxodo constante; a ello se agrega que un sector de considerable magnitud de los que siguen en los países del área, se hallan sub-ocupados, trabajando en tareas que implican el no aprovechamiento de su formación. Los indicadores disponibles señalan:

-"En la última década, 1961 - 1970, aproximadamente 50.000 graduados universitarios latinoamericanos emigraron hacia Estados Unidos. Se estima el costo promedio de formación de un profesional en 20.000 dólares; los países latinoamericanos habrían "donado" pues a Estados Unidos en los últimos 10 años, a través de la "fuga de cerebros", 1.000 millones de dólares".

-"El costo total es en realidad para los países latinoamericanos mucho mayor que el costo directo de la formación del profesional que emigra. Ello se debe a los efectos, imposibles de evaluar, que significa, la carencia de ese recurso en el mediano y largo plazo. Por otra parte, la emigración tiende a presentar un contenido cualitativo definido; emigran con frecuencia profesionales ubicados entre los mejores calificados y con más aptitudes del país. La emigración de los más capaces trae costos estimables de gran magnitud".

-" El éxodo es particularmente grave en profesiones como la de ingeniero tan altamente requerida por los actuales procesos de producción. La pérdida anual promedio de ingenieros por éxodo, se estima en un 8% de los egresados anuales. En algunos países, el porcentaje es muy superior al promedio del área. Así entre 1965 y 1968, Chile perdió el 30.3% de sus graduaciones anuales de ingenieros y Perú, Uruguay y Venezuela, el 14%".

-"El número de médicos latinoamericanos - que anualmente emigran hacia Estados Unidos es equivalente a los profesionales que se reciben en tres facultades en ese país. Es decir, los Estados Unidos reciben de hecho en forma anual, gratuitamente, el costo de tres facultades de medicina íntegras. En los últimos años, la emigración de médicos se estimaba en 4,200. Entre 1965 y 1968, la República Dominicana perdió anualmente el 16% de sus graduados en medicina, Nicaragua el 18%, Haití el 20%, Jamaica y Centro América el 25%.

"En cuanto al subaprovechamiento de técnicos, una muy alta proporción del recurso humano científico y tecnológico disponible en el área, incluyendo las profesiones ligadas con la administración, se halla ocupado en tareas que no requieren de la aplicación de su formación que queda así desperdiciada".

En los últimos años, ha habido un cambio en la composición del cuadro demostrativo de la fuga o drenaje comentado; ello se debe al auge económico de Venezuela por las razones petroleras y algo parecido ocurre en el Ecuador. El éxodo de profesionales de estos dos países hacia Estados Unidos ha mermado. Se observa más bien, el regreso de algunos. Y, en cuanto al éxodo de otros países latinoamericanos, pareciera que ha tomado en forma masiva el rumbo hacia Venezuela y Ecuador. En el caso de Venezuela, son miles los profesionales de las variadas disciplinas- especialmente ingenieros- que se han residenciado en ese país procedentes de Colombia, Perú, Bolivia, Chile, Argentina y Uruguay. Las razones inmediatas son las económicas. La atracción de buenos sueldos y honorarios en moneda dura: pero hay que reconocerlo y encarar el problema con valentía, el "éxodo" obedece también a razones políticas e ideológicas, de tal manera que se impone revisar los esquemas y lograr ciertos puntos de equilibrio para que el científico, el técnico, el investigador, no se sientan discriminados por razón de su ideología política.

V. Algunos Lineamientos y Enfoques sobre Políticas y Cooperación Tecnológica.

Es poco probable que un país subdesarrollado obtenga los máximos beneficios de las transferencias tecnológicas si ellas no están acompañadas de una adecuada dimensión del mercado, de recursos financieros oportunos y suficientes, y, por sobre todo, de capacidades gerenciales y administrativas en calidad y cantidad también satisfactorias.

En circunstancias como las cuales no hay disponibilidad de estos factores o cuando ellos no guardan entre sí conveniente proporcionalidad, el resultado puede ser la creación de pocas empresas de importancia y, por lo general, de baja escala de producción. La estructura industrial resultante se caracteriza entonces por la presencia de numerosas plantas industriales pequeñas, producciones de calidad mediocre y cantidad insuficiente y, además, determinados por puntos de equilibrio muy elevados.

¿A qué ritmo y de donde debería provenir la tecnología que se adquiere para desarrollar el desarrollo?.

La idea racional de progreso técnico debería consistir básicamente en la adquisición paulatina y sistemática de tecnología y no la adquisición a ultranza y a toda velocidad de maquinaria, equipo, procesos, de producción y conocimiento (know-how). Cerrar la "brecha tecnológica" que nos separa del mundo desarrollado no es precisamente el camino para acelerar el desarrollo. Esa brecha debe cerrarse en función directa de la capacidad de asimilación y administración que tiene el país. No conviene dejarse "deslumbrar" con los progresos de los países dominantes. No conviene demandar ni menos exigir el trasvasamiento de "excesiva sabiduría" de esos países, por solamente satisfacer la ansiedad de los "discípulos" del Tercer Mundo.

El principal y primordial esfuerzo que debe hacer un país es el de capacitarse para comprender lo que es la tecnología, y sopesar las desventajas de la dependencia, única forma racional de negociar su transferencia en términos equilibrados y beneficiosos para el desarrollo y, además, para administrarla inteligentemente, maximizando sus beneficios.

No debemos considerar a los países dominantes como modelos de nuestro progreso técnico. Conviene recordar, al efecto, que existe una fuerte vinculación entre la tecnología y su uso con la teoría, filosófica y prácticas políticas que orientan a los países que las descubren.

"La tecnología da, para unos, la posibilidad de vencer en poco tiempo la miseria, el analfabetismo, etc., y, para otros, a veces sirve para suministrar armamentos con los que en muchas oportunidades se pretende acallar justas aspiraciones nacionales o sociales".

Al respecto dice Varsavski:

"A pesar de que la tecnología es una base innegable y a pesar de que permanentemente tiene más aspectos interesantes que ofrecernos, ese estilo tecnológico de los países dominantes tiene demasiado de mito. No es el único posible ni es el más adecuado para constituir una sociedad nueva y mejor. No puede ser rechazada en bloque, pero menos aún aceptada en bloque, tanto en sus resultados como en sus métodos y modalidades".

En síntesis, nuestra actitud debería consistir en plantear previamente nuestras propias metas y objetivos y luego proceder a elegir y negociar selectivamente la tecnología que se nos ofrece. Un análisis minucioso y objetivo de la oferta y de las necesidades, con seguridad que nos llevará a la conclusión de que hay tecnología que no tiene respuesta para muchísimos de los problemas prácticos que es necesario resolver para alcanzar los objetivos que nos señalamos, y que en esos casos deberemos estar capacitados para adoptar una actitud creativa y "edificar nuestro propio estilo tecnológico", como afirma Varsavsky

Para concluir y resumir lo que deberíamos considerar como nuestra aspiración en materia de transferencia y adquisición de tecnología, recordemos lo que afirma el Prof. Sviedrys y el contenido de un mensaje del Gobierno de la República Federal Alemana que esta lleno de aliento cooperador para el Tercer Mundo, en esta materia:

"Hoy día, la independencia política no significa mucho si no se tiene independencia económica. Y esta última no existe para los países que no poseen cierta autonomía en la creación de tecnología para el desarrollo de recursos naturales. Poseer una tecnología de alto nivel es más importante que poseer abundantes recursos naturales, como lo demuestra brillantemente Japón. Los países que carecen de un adecuado nivel de tecnología no pueden explotar sus propios recursos. Pero Japon también demuestra que la independencia tecnológica no se puede obtener sin un mínimo de logros en muchas de las ramas de la ciencia pura. La autonomía política y económica requiere, pues, un mínimo de ciencia y de tecnología. La mayoría de los países del mundo están sujetos ahora a un colonialismo tecnológico, además de sufrir un colonialismo económico, cada vez mayor. Por eso es de primordial importancia estudiar el problema de la estrategia que debe seguirse en el desarrollo tecnológico y científico con miras a vigorizar el desarrollo económico y social".

El Prof. Sviedrys, Catedrático del Instituto Politécnico de Brooklyn, traza una estrategia para la América Latina y al efecto escribe:

"La estrategia realista, en la presente configuración política de los países latinoamericanos, puede ser imitar a Japón, o desarrollar la estrategia de especialización, aunque en algunos casos se puede confiar en que las grandes compañías multinacionales les transfieran algunas tecnologías modernas. Pero basta mirar alrededor para notar que los días de las naciones pequeñas están contados. Por causa de la tecnología moderna, veremos pronto una racha de unificaciones y el mundo se reorganizará constituyendo aproximadamente una decena de bloques regionales. Hay que reconocer que el impedimento más grande en América Latina es la fragmentación política. Sólo integrándose política, económica y tecnológicamente, se podrá obtener una es-

(Pasa a la página 9).

El Concilio Vaticano II y la Unidad de los Cristianos

Por Mons. Armando Gutiérrez Granier
Arzobispo de Cochabamba.

– Exhortación pastoral pronunciada al iniciar el Octavario de Oración por la Unidad, en la catedral metropolitana de Cochabamba.

El Concilio Ecuménico Vaticano II tuvo como uno de sus propósitos principales buscar la unidad de los Cristianos.

La razón de este propósito es que Cristo fundó una sola Iglesia y en la actualidad son muchas las comunidades cristianas que se presentan ante el mundo como la verdadera Iglesia de Jesucristo, pero siguiendo distintos caminos, como si Cristo estuviera dividido (Cf. 1. Cor., 1, 13).

Esta división que contradice la voluntad de Cristo, es escándalo para el mundo y daña la predicación del Evangelio.

El Espíritu del Señor ha suscitado en los últimos tiempos entre los cristianos desunidos el deseo de la Unión, que ha originado el movimiento ecuménico creciente. Participan en él los que creen en Dios Uno y Trino, confiesan a Jesucristo Señor y Salvador, y en asambleas o individualmente, oyen el Evangelio y llaman a la propia Iglesia suya y de Dios. Todos, sin embargo, aspiran, aunque de manera distinta a una sola Iglesia donde por el Evangelio todos los hombres se salven.

Para la reintegración de la Iglesia, el Concilio ha señalado los principios católicos para avanzar hacia la Unidad.

PASAJES BIBLICOS

El amor de Dios hacia los hombres se manifestó por el envío de su Hijo Unico al mundo para que, hecho hombre, regenerara al hombre con la redención y congregara el género humano en la Unidad. (Cf. 1 Jo., 4,9; 1, Col. 18, 20, Jo. 11,52).

Antes de ofrecerse como víctima en la Cruz, Cristo rogó al Padre por la Unidad (Juan 17,21).

El Señor instituyó el sacramento de la Eucaristía, por el cual se significa y realiza la Unidad de la Iglesia, dio a los suyos el mandamiento del amor mutuo (Cf. Jo., 13, 34) y les prometió el Espíritu Santo (Cf. Jo. 16.7).

Después de su muerte y resurrección, envió el Señor el Espíritu prometido, por medio del cual congregó al Nuevo Pueblo de Dios, que es la Iglesia, en la unidad de fe, esperanza y amor, como enseña San Pablo: "Hay un solo Cuerpo y un solo Espíritu... un solo Señor, una sola fe, un solo Bautismo (F. 4, 4-5).. Porque todos sois uno en Cristo Jesús. (Gal. 3, 27, 28).

Para establecer su Iglesia en el mundo hasta el final del tiempo, Cristo confió a los Doce el oficio de enseñar, gobernar y santificar (cf. Mat., 28, 18, 20) y (Jo. 21-23). Entre ellos, eligió a Pedro, a quien después de la Confesión dio el encargo de edificar su Iglesia; le prometió las llaves del reino de los cielos (cf. Mat. 16, 19 y Luc. 1 y 18, 18) y de confirmar a sus hermanos en la fe (Luc., 22, 32), guiándoles a la perfecta unidad, permaneciendo siempre Cristo como piedra angular (cf. Ef. 2, 20).

Jesucristo quiere que, por medio de los Apóstoles y sus sucesores, los obispos, con su Cabeza, el sucesor de Pedro, por la predicación fiel del Evangelio, la celebración de los sacramentos y el gobierno en el amor, por la acción del Espíritu Santo, crezca su Pueblo, se perfeccione en la unidad y en la concordia fraterna.

DIVISIONES ANTIGUAS Y POSTERIORES DE LOS CRISTIANOS

Desde tiempos apostólicos, surgieron escisiones en la Iglesia única de Dios, que San Pablo reprobó fuertemente en sus Cartas; más tarde las disenciones fueron más amplias, separando iglesias mayores o menores de la comunión con Roma, "a veces no sin culpa de hombres de una u otra parte" como dice el Decreto conciliar sobre ecumenismo.

Las más graves ocurrieron en los siglos XI y XVI separando a gran parte de la Iglesia de Oriente, llamada Ortodoxa, a la luterana en Alemania, y a la anglicana en Inglaterra siendo la más fraccionada posteriormente, la luterana.

Los miembros de estas iglesias, diversamente según grupos, bautizados que se alimentan con la fe de Cristo, no pueden ser acusados del pecado de separación y mantienen una unión relativa con la Iglesia de Roma que los ama y respeta.

Sus discrepancias con la Iglesia Católica en materia doctrinal y disciplinar son obstáculos difíciles de ser superados, pero ella reconoce que están incorporados a Cristo, por el Bautismo, son cristianos y los católicos los reconocen como hermanos en el Señor.

Muchos y valiosos bienes pueden encontrarse fuera de la Iglesia de Roma en las iglesias y confesiones separadas, tales como la palabra de Dios escrita, la vida de gracia, la fe, la esperanza, la caridad y los dones visibles del Espíritu.

Algunas acciones sagradas que se realizan fuera de nuestra Iglesia pueden producir realmente la gracia, y aunque el Espíritu de Cristo no rehuse servirse también de otras iglesias, la plenitud de los medios de salvación se encuentra en la Iglesia Católica.

ECUMENISMO

El Concilio ha exhortado a los católicos a participar en el movimiento ecuménico, buscando superar los obstáculos que se oponen a la plena comunión, llamándoles a observar en la acción ecumenista comprensión y respeto, a reconocer la necesidad de renovación al interior de la Iglesia Católica dentro de la unidad esencial y respetando la debida libertad. Nos pide el Concilio reconocer y estimar los valores cristianos existentes entre los hermanos separados, que muchas veces pueden servirnos de edificación.

PRACTICA DEL ECUMENISMO

La preocupación por restablecer la unidad corresponde a todos los cristianos, pastores y fieles, para cuya labor señala algunos principios orientadores.

1. Reforma de la Iglesia en su disciplina y en el modo, no en la subtancia de enunciar la doctrina, en la catequesis bíblico-Litúrgica, etc.

2. La conversión interior impulsada por el Espíritu, que conduce a la fraternidad y vida santa y a la petición de perdón a los hermanos separados por las ofensas que se hayan cometido.

3. Este cambio del corazón habilita a la plegaria común o separada de las iglesias, que llamamos ecumenismo espiritual.

4. Conocimiento de la doctrina, liturgia y sicología religiosa de los hermanos separados a fin de ayudar al diálogo homogéneo; entre teólogos y pastores y más tarde entre fieles.

5. La enseñanza teológica e histórica debe ser dada con sentido ecuménico, conforme a la verdad y exenta de sentido polémico, cuidándose del "falso irenismo" que en busca de la paz renunciaría a la exposición íntegra de la verdad y profundidad, con respeto a la jerarquía de las verdades en conexión con la fe.

6. La cooperación entre todos los cristianos ha de basarse en la expresión de fe en la Trinidad, en la Encarnación, en la esperanza, en la estimación de la dignidad humana, la promoción del bien y de la paz, el contenido social del Evangelio, la inspiración cristiana de artes y letras, todo lo cual constituiría un paso progresivo hacia la unidad.

7. Otro requisito del verdadero ecumenismo es el estudio serio de las Iglesias orientales y occidentales separadas.

LAS IGLESIAS ORIENTALES

1. Algunas de las orientales fueron fundadas por los Apóstoles y los Concilios reunidos en Oriente definieron dogmas fundamentales de la fe común, enseñadas de modo diverso pero ortodoxo.

2. Entre las riquezas de los cristianos de Oriente, están la piedad eucarística y la devoción a la Virgen María. Sus iglesias tienen verdaderos sacerdotes; en Oriente nació la vida de los monjes, extendida más tarde a Occidente. Por todo ello, el Concilio recomienda mayor contacto y reconocimiento con los Padres orientales para fomentar la aproximación.

3. Desde los primeros siglos, las iglesias orientales tuvieron su propia disciplina, reconocida por los Papas y Concilios, mostrando así que la diversidad no se opone a la unidad esencial. Dicha disciplina permanece vigente en las iglesias católicas y ortodoxas del rito oriental.

4. El patrimonio común entre las iglesias de oriente y occidente se refiere también a la exposición diferente de las doctrinas teológicas, que en la indagación de la verdad revelada siguieron caminos diversos que muchas veces en lugar de oponerse se complementan.

Los hermanos de rito oriental católico viven en plena comunión con nuestra iglesia y nos venimos aproximando gradualmente a los ortodoxos, con quienes la Iglesia Católica difiere muy poco.

IGLESIAS Y COMUNIDADES SEPARADAS EN OCCIDENTE

Las iglesias occidentales separadas de Roma guardan con la nuestra lazos de comunión formados a lo largo de dieciséis siglos, aunque permanecen divergencias doctrinales y psicológicas.

Aunque hay diferencias acerca de Cristo, Verbo Encarnado y de la redención, nos alegra ver en ellas su tendencia a Cristo como centro y fuente de la comunión eclesial.

Veneran y buscan en la palabra de Dios la inspiración de su fe y de su vida, aunque difieren todavía de nosotros en la aceptación del Magisterio que nosotros llamamos Tradición. La Escritura, cuyo aprecio crece entre los católicos, nos aproxima gradualmente a los hermanos separados.

El bautismo, que incorpora a Cristo e inicia la vida cristiana que luego se desarrolla es un punto de convergencia y aunque falta a las iglesias separadas la esencia del ministerio eucarístico como nosotros creemos, la memoria de la cena que ellos profesan y la venida de Cristo, que esperan, permiten confiar en un diálogo sobre la doctrina eucarística, los demás sacramentos y el culto.

La vida cristiana de los hermanos separados, nutrida por la fe en Dios, la gracia bautismal y la palabra de Cristo, se expresa por la oración privada, la meditación de la Biblia y el culto de la comunidad, a lo cual hay que añadir el sentido de justicia y caridad que inspira a sus numerosas obras benéficas, y aunque difieran de nosotros en algunas soluciones morales, quieren ellos ser, como nosotros, fieles al mensaje de Cristo.

Todo lo dicho lleva a esperar en el futuro la mayor aproximación cuidando por ambos lados toda ligereza e imprudencia en las expresiones que dificultarían la unidad que todos deseamos.

El Papa nos lo ratifica: no es fácil la Unidad. Pero cuando millares de bautistas y luteranos y miembros de otras confesiones lo visitan y hay prometedoras expectativas de un arreglo parcial con la Iglesia Anglicana, podemos decir con San Pablo: "La Esperanza no decepciona" (Rom. 5,5).

¿Por qué se prefiere el colegio particular?

POR EL PROF. GASTON DICK O.

"Si te aplazas, al año te llevo a un fiscal"; esta amenaza, lanzada al hijo o a la hija, por los efectos que produce en el adolescente, se asemeja mucho a aquella otra que se hace al niño muy pequeño que no obedece a sus padres: "si no comes, te voy a poner una inyección" o "si no haces esto, voy a llamar al doctor". En ambos casos, tales formas de arreglar situaciones problemáticas son el origen de otros problemas mayores: la jovencita se resiste a estudiar en un colegio fiscal cuando la economía de sus padres no permite seguir pagando pensiones en un establecimiento privado y el niño, cuando está enfermo, se resiste a hacerse colocar una inyección necesaria o a ser atendido por un médico.

Amenazas como esas no deberían hacerse jamás porque con ellas se está haciendo que el niño y los adolescentes consideren —según los ejemplos dados— una sanción, un castigo, el hacerse colocar una inyección o el estudiar en un colegio fiscal.

Conozco el caso de una alumna que consiguió que sus padres no la obligarán a estudiar el año en que ellos no pudieron seguir manteniéndola en un establecimiento privado a causa de su estrechez económica. Podría parecer que esos padres no tenían autoridad sobre su hija, pero lo cierto es que tuvieron que ceder al advertir que después del primer mes de asistencia a un Liceo, se hallaba afectada por un decaimiento del espíritu y de la voluntad. Cuando la madre conversó con la Orientadora, reconoció que fue un error haberle dicho muchas veces : "No vamos a seguir gastando plata en pensiones; si no pasas de curso, te voy a mandar a un fiscal"

Casos como éste no deben ser muchos. Es decir casos en los que los padres se resignan a que una hija pierda un año por no asistir a un establecimiento del estado. Pero seguramente son muchos aquellos otros en los que las alumnas que pasan de un particular a un fiscal, teniendo una idea de sanción el permanecer en éste, tardan en adaptarse al nuevo ambiente. En tanto no lo logren, durante muchos meses, sufren; inventan pretextos para no concurrir a actuaciones deportivas públicas y desfiles "para no quemarse". Y se cuidan de que sus amigas y amigos se enteren que están estudiando "en un colegio de imillas".

Esto de "colegio de imillas" parece explicar por qué la gran mayoría de las familias hace lo imposible por inscribir a sus hijos en un particular a pesar de que hoy día la selección ya no se hace por el origen de la familia sino por la capacidad económica.

Cuando los periodistas preguntan a los padres de familia el por qué de su preferencia por un colegio privado, ellos responden que es porque la educación es mejor y porque no hay huelgas. Pero nunca dicen que es porque quieren para sus hijos "un buen ambiente". Y porque en los fiscales "hay mucha mezcla". No es necesario explicar, el significado de estas expresiones.

No se está diciendo la verdad al afirmar que en los colegios del estado la educación es mala. Los profesores que enseñan en esos colegios son los mismos que enseñan en los particulares y es seguro que en ambos el maestro realiza su labor con el mismo interés. La diferencia puede estar en que en los segundos se cuenta con más material didáctico. En los establecimientos fiscales, como compensación, la conducta de los alumnos permite que el profesor trabaje mejor; que en un período de clases, tome el control de la asistencia, haga la motivación, exponga el tema y realice la evaluación parcial todo lo cual permite alcanzar a fin de año un alto porcentaje de temas avanzados.

Por lo menos en el colegio fiscal donde presto servicios, el personal docente cumple actividades que después van en beneficio del alumnado: Al comenzar el año escolar recibe información de las disposiciones del Ministerio de Educación; toma conocimiento del Calendario Escolar, revisa los resultados del año anterior para el mejor éxito del presente etc. etc. Cada bimestre presenta planes y programas, curvas de aprovechamiento y porcentajes de alumnas aprobadas y reprobadas. Sería interesante saber si después de conocer esto, padres e hijos seguirían haciendo colas ante las puertas de los colegios privados.

Pando y su gran deseo de vinculación vial

POR LUIS ASTURIZAGA SALMON

Cuando los pueblos y sus autoridades se conjuncionan en un sólo objetivo, y tienen la firme decisión de trabajar por el engrandecimiento y la felicidad de su pueblo, estos objetivos se consiguen. En cambio, si hay discordia y egoismo, estos anhelos se diluyen en las más tristes consecuencias de atraso y subdesarrollo.

Este es el caso del departamento de Pando, que gracias a la dinámica labor de la primera autoridad de esta alejada región de nuestro país, olvidada por mucho tiempo por los poderes públicos, ahora está saliendo del estancamiento en que se encontraba por mucho tiempo.

Es que pueblo y autoridades han comprendido que la base del progreso es la vinculación caminera y que, sin ella, es imposible el desarrollo. Es por ello plausible el trabajo de dicha autoridad quien, en informe dado a conocer a la prensa, manifestó que la primera prioridad es la vinculación a través de los caminos.

En este departamento, ha existido siempre, desde que era territorio de Colonias, el camino Cobija—Porvenir, que constituye actualmente el eje de la vinculación con los departamentos del Beni y La Paz. Este camino, que continuaba hasta Puerto Heath, después de la Guerra del Chaco y cuando pasó la euforia de la goma y la castaña que fueron explotadas en grandes cantidades para su exportación al Perú por Puerto Maldonado y al Brasil, lamentablemente fue olvidado totalmente y cubierto por la exuberante vegetación propia de la región.

Actualmente, este camino está siendo reconstruído gracias al esfuerzo de sus autoridades y se espera que en poco tiempo más esté en condiciones de transitabilidad, precisamente para su unión con Ixiamas y Apolo hasta La Paz, anhelo largamente acariciado por paceños, pandinos y benianos. Estamos seguros de que gracias al esfuerzo de estas tres zonas de ideales comunes, lograremos cristalizar esta obra de innegable beneficio no sólo de los tres departamentos, sino del país todo.

Quiero hacer hincapié en esta oportunidad en la necesidad de llevar adelante esta obra, en mi calidad de miembro de una entidad cívica que ha luchado por la realización del Polo de Desarrollo de La Paz, Beni y Pando, en diferentes oportunidades en que esa fue una de sus primeras ponencias como resultado del Congreso de Entidades Cívicas Paceñas que se llevó a cabo en 1970.

Todos los bolivianos tenemos el derecho y, más que todo, la obligación de integrarnos, y si actualmente estamos vinculados y hermanados con los cruceños, es porque existe hasta ese pujante y progresista departamento, un camino de inmejorables condiciones, gracias al cual se viene alcanzando un desarrollo acelerado que todos aplaudimos.

Otros países —como nuestros vecinos Perú, Brasil, Chile y Argentina— han alcanzado su progreso precisamente porque cuentan con vastas y modernas carreteras, ya que el progreso viene con los caminos, así como por el mar que tanto nos hace falta, y por el que pueblo y gobierno estamos empeñados en una cruzada para llegar a resultados positivos.

Debemos recordar que uno de los principales motivos por los que hemos perdido la Guerra del Chaco fue la falta de penetración hasta el escenario mismo de las hostilidades del 32, región donde no existían más que senderos prácticamente impenetrables, y por los que nuestros conciudadanos debieron sufrir las más grandes peripecias para trasladarse de un lugar a otro. Ese fue el motivo principal por el que tuvimos que sufrir la desastrosa derrota del Chaco.

En cambio el Paraguay, con mayor visión que nosotros y con la experiencia tomada de la guerra, actualmente cuenta con modernas carreteras asfaltadas que llegan hasta nuestras fronteras. Es por ello que el Supremo Gobierno, con estos antecedentes, debe prestar la mayor atención a la construcción de caminos en todos los

(Pasa a la página 9)

Las palabras de Carter

Por RAUL VISCARRA JOFFRE

La trasmisión del mando presidencial en los EE.UU. tiene siempre honda repercusión en el mundo y muy particularmente en nuestro continente. Si a esto se suma la salida del Partido Republicano y el ingreso a la Casa Blanca del Partido Demócrata, es de suponer que este hecho histórico cobre mayor realce aún.

Fundadas esperanzas mueven hoy la mente de los hombres que esperan del nuevo presidente y de su equipo - también renovado, que insuflen soluciones nuevas a los ya envejecidos problemas de la humanidad.

El portaestandarte del cambio, el Presidente Carter, al inaugurar su gestión, ha querido puntualizar este hecho de tal manera que no sólo se ha referido a su pueblo sino que, muy inteligentemente, se ha dirigido a todos los pueblos del orbe. Hagámos, pues, un análisis de los principales puntos de su mensaje.

Carter dice que su gobierno se guiará "por el deseo de estructurar un mundo que sea más sensitivo a las aspiraciones humanas... y de ayudar a crear un orden mundial, estable, justo y pacífico".

La estabilidad de un orden de cosas en un momento dado debemos entenderla como un equilibrio dinámico entre las fuerzas sociales de una comunidad; es decir que habrá mayor asentamiento de un sistema cuanto mayor sensibilidad demuestre ese sistema para consultar las aspiraciones humanas de suerte tal que la justicia y la paz sean compartidas por todos y no fuente de privilegios. Otra cosa significaría nada más que mantener un "statu quo" con la semilla de la discordia metida adentro en un campo abonado capaz de hacerla germinar.

"No trataremos de dominar ni de dictar nuestra voluntad a otros pueblos".

Los Estados Unidos, con o sin razón, han sido constantemente acusados de inmiscuirse en los asuntos internos de otros países. Justamente en los últimos años del gobierno republicano, las investigaciones que se han realizado sobre el comportamiento de sus organos de información, han llenado las páginas de la prensa mundial dando a la indagación caracteres de escándalo cuando no de estupor. Sin embargo, es natural pensar en la gravitación que tienen los Estados Unidos en el concierto de naciones; su poderío y condición de nación más rica del mundo hacen de ella un núcleo de influencia constante que se irradia sobre el campo de la política internacional; tan cierto es esto, que el mismo Presidente Carter lo reconoce cuando al referirse a otros pueblos dice: que "serán afectados" por sus decisiones. Pero una cosa es afectar a terceros por el peso de opinión y otra muy distinta el tratar de dominar e imponer la voluntad. Lo primero es un hecho intelectual, lo segundo un acto de fuerza.

Por eso que nos debe llenar de contentamiento que el Presidente afirme su respeto a la libre determinación de los pueblos.

". . . No tenemos todas las soluciones a los problemas del mundo . . "

Esta declaración que entraña una profunda humildad, es tanto más loable, por cuanto viene de labios de un personaje a cuyo alcance se encuentran los medios más sofisticados de ilustración y que pueden permitirle llegar a determinaciones propias. Por tanto, debemos entender estas palabras como un íntimo deseo de ampliar las bases de su consulta haciendo posible la participación en las soluciones a otros pueblos y gobiernos de suerte que nadie se sienta extraño sino más bien parcial, en el estricto sentido de la palabra.

Esta actitud es también un ejemplo ya que nadie ni siquiera un grupo de personas, en estos tiempos tan complejos, pueden pretender ser poseedores de la verdad absoluta en cuanto a soluciones sociales se refiere.

Más adelante, el Presidente Carter, reputa el hambre, la enfermedad y la persecución política como enemigos de la humanidad entrelazando el concepto de libertad con cada uno de ellos, de manera tal que allí donde se presenta alguno, la libertad queda disminuida o anulada y termina haciendo un llamado a todos los hombres para que en cooperación con su gobierno se procure desterrar estos flagelos.

Investigan causas que originaron accidente ferroviario de Banderani

ORURO, 25 (PRESENCIA) - "Aún no se ha llegado a una conclusión definitiva, acerca de las causas que originaron el trágico accidente de Banderani, aunque el resultado de las primeras investigaciones, parece indicar que una de las causas principales, se debió a fallas humanas", expresó a PRESENCIA, el Gerente de Operaciones de la Empresa Nacional de Ferrocarriles, ingeniero Antonio Liendo. Sin embargo, negó categóricamente, que el maquinista del tren, hubiese estado ebrio.

Ese alto funcionario de ENFE, con base en Oruro, agregó que las investigaciones y la evaluación de sus resultados, continúan, "a fin de que no queden, en absoluto, dudas cuando se llegue a una conclusión final, la que se producirá, seguramente, en el curso de la presente semana". Entre tanto, agregó, prosiguen las investigaciones y evaluaciones minuciosas de las posibles causas de la tragedia. Encargado de esta labor, es el personal técnico del Departamento de Tracción, y Tráfico de la Empresa Nacional de Ferrocarriles.

El ingeniero Liendo, recalcó que para esa labor ENFE tiene personal suficiente, idóneo y capaz, por lo que no precisa recurrir a ninguna otra entidad. Extraoficialmente, algunos órganos de prensa, nombraron a la empresa francesa Sofrerail - que asesora a ENFE en sus planes de rehabilitación- como presunta llamada a cooperar en las investigaciones.

Por otra parte, trabajadores del Departamento de Tracción y Tráfico, expresaron a la prensa local, algunas observaciones acerca de presuntas fallas que presenta el servicio ferroviario, como consecuencia de disposiciones emergentes de la Empresa. En relación al accidente del sábado, declararon que saldrán en defensa de sus compañeros (maquinistas y ayudante), a quiénes se les sindicaría del suceso, al decir ENFE que la tragedia sobrevino por una "falla humana".

EXCESIVA CONFIANZA

El Gerente de Operaciones de ENFE, informó que el desastre de Banderani, pudo ser causado por el exceso de confianza del maquinista del trágico tren, Angel Estrada, antiguo trabajador de la Empresa, con 23 años de experiencia.

Estrada -según van evaluándose los resultados de las investigaciones- al notar que el convoy adquiría velocidad anormal al bajar de La Cumbre, hacia Banderani, aplicó todos los sistemas de frenos, aunque inútilmente porque los vagones se cargaron sobre la locomotora. Al tomar la segunda curva, la presión ejercida sobre la máquina, hizo saltar fuera de la vía, provocando el descarrillamiento y vuelco del convoy.

Señaló, que la evaluación de las investigaciones, indica, preliminarmente, que el maquinista pudo no haber conectado el freno dinámico, que acciona automáticamente, cuando la velocidad del tren pasa de los 40 kilómetros por hora y cuando esto no ocurre, es imposible parar el convoy.

El ingeniero Liendo manifestó que Angel Estrada sin embargo, en el momento del accidente, estaba completamente sobrio. Dijo que de acuerdo a los análisis de sangre a que fue sometido, se comprobó que no ingirió ninguna bebida alcohólica.

PERDIDAS

Acerca de las pérdidas materiales, el Gerente de Operaciones, explicó que también se están efectuando evaluaciones, pero que se calcula que, dentro de un cálculo conservador, se estima que alcanzaría, más o menos, a medio millón de dólares.

La locomotora está asegurada, aunque su valor es la mitad del precio de las que se están importando. Hasta el sábado pasado, esa máquina cumplía ya nueve años de servicio. Afirmó que estaba perfectamente preparada y revisada para realizar recorridos difíciles.

En cuanto a los usuarios del ferrocarril, manifestó que no gozan de seguro, por lo que la atención de la Empresa, se reduce a prestarles atención médica y otros servicios similares, en caso de accidente. En el caso del suceso de Banderani, refiriéndose a las pertenencias de las víctimas, dijo que se les entregará cumpliendo normas legales.

OBSERVACIONES

En relación al accidente del sábado último, trabajadores de la Sección Tracción y Tráfico de ENFE, formularon algunas observaciones, por intermedio de la prensa local. El Gerente de Operaciones de la Empresa, dijo no conocer esas críticas. En vista de no consignarse nombres, expresó que no podía considerarlas.

En dichas observaciones se expresa que hasta hace dos años, en La Cumbre (antes de iniciar la bajada a Banderani), existía un carrocero, encargado de hacer permanente chequeo de los trenes, especialmente "en el sistema de frenos de aire y directo, chocos de freno, enganche y otros detalles necesarios", pero que fue retirado sin explicación.

ENFE no tiene coche-equipaje, sino simplemente bodegas desprovistas de los más elementales servicios, como ser: freno de emergencia, camilla, botiquín, teléfono en buen estado.

El botiquín que maneja el guardacoche, no tiene implementos sanitarios de primeros auxilios, ni tiene camilla.

También sostienen que en servicios, como en el tren expreso al Sur, que llega a Villazón a las 11.40, y sale a las 13.30 no se puede hacer labor adecuada de mantenimiento, por el corto tiempo, lo que ocurre también -dicen- con otros servicios.

AVENIDA DEL EJERCITO.- Efectivos de las FF.AA. dentro de programa de Acción Cívica acantonados en esta ciudad, construyen la "Avenida del Ejercito", sobre una extención de 1.200 metros, en Vallegrande.

Consta de dos carriles de 6 metros cada uno será arborizado en la parte central y las paralelas, varias instituciones prestan su cooperación para esta obra, entre las que se destaca El Servicio de Caminos, Programa de Reforestación de Vallegrande y otras. La obra está emprendida por la Honorable Alcaldía Municipal a iniciativas del Comandante del Puesto Militar y Alcalde Municipal.

En la foto, se observa dos aspectos, de esta obra. (FOTO FRANCO PARA PRESENCIA).

Comisión de la CNSS reorganiza servicios médicos en Vallegrande

VALLEGRANDE, (PRESENCIA) - Una comisión de la Caja Nacional de Seguridad Social de Santa Cruz arribó a esta capital este fin de semana, para reorganizar definitivamente los servicios médicos en este distrito. Durante su corta estada, contrató los servicios profesionales de dos médicos, una enfermera, un dentista y un despachador de recetas, que de inmediato comenzaron a prestar servicios profesionales a los asegurados y beneficiarios de Vallegrande..

El Dr. Jorge Telchi, jefe médico de la Caja Nacional de Seguridad Social de Santa Cruz, en compañía del Agente Regional, Jaime Terrazas, dialogaron con representantes de autoridades locales, sobre la nueva organización que se está implantando en este distrito. Luego de una serie de reuniones y conversaciones, las autoridades locales expresaron su agradecimiento a las autoridades regionales de la CNSS, por la solución al problema que soportarón los asegurados por más de 8 meses.

El doctor Telchi, expresó que para mejor atención de los asegurados de este distrito, ha llegado una partida de 20 [cajones] con medicamentos, [para] el funcionamiento de la [far]macia que estará en [con]diciones de atender desde [los] primeros días de febrero.

CORDECO entregó un estanque de agua en Viloma, Cochabamba

COCHABAMBA, 25 (PRESENCIA).- El Presidente de la Corporación Regional de Desarrollo de Cochabamba, Eduardo Soriano Badani, entregó un estanque de agua en la localidad de Viloma y realizó una inspección a los viveros forestales y frutícolas que fueron creados por la División de Proyectos Agropecuarios.

Soriano Badani, en dicho acto, cortó la cinta simbólica para dar por inagurado la utilización de ese estanque que servirá para la irrigación de los viveros en los que existen plantaciones de eucaliptos, cipreses, jacarandas y otras especies con las que se prevee encarar una verdadera programación de reforestación en toda esa zona. Indicó que existen alrededor de 40.000 plantas de vid, con las que se proyecta incentivar su cultivo, a través del cual los campesinos podrán obtener mayores beneficios económicos.

En Tupiza funcionará un Politécnico universitario

POTOSI, 25 (PRESENCIA).- Posiblemente desde el próximo mes de marzo funcione en Tupiza, capital de la Provincia Sud Chichas, de 15 mil habitantes un Politécnico de formación media dependiente de la Universidad Tomás Frías de esta ciudad.

La última reunión de las Universidades del país efectuada en Potosí, autorizó la creación de un Politécnico en Tupiza y hace pocos días las autoridades universitarias visitaron esta población para cambiar ideas con los representantes provinciales.

El Comité Cívico de Tupiza, COCIDEPRO CHICHAS y las autoridades regionales recibieron con beneplácito la visita de los personeros de la Universidad y expresaron su decisión de contribuir a la creación del mencionado Politécnico.

El Rector de la Universidad Juan Aitken Soux, explicó a los tupiceños el interés de crear el instituto de técnicos medios, mientras que las autoridades chicheñas plantearon que "el edificio construído y donado por el industrial minero José Luis San Juan García a un precio de $us. 300.000.oo. reune las condiciones necesarias para el funcionamiento del politécnico".

Finalmente, según las informaciones tanto la Universidad de Potosí y las autoridades de Tupiza estarán en constante intercambio de ideas para llevar adelante esta aspiración distrital.

Al Politécnico de Tupiza asistirían alumnos de todo el sud, comenzando de los centros mineros dependientes de Quechisla y terminando por jóvenes campesinos de la frontera con la República Argentina.

También se interpreta este paso como un asentamiento de la nacionalidad en la región sur, ya que se trata de una zona densamente poblada y de creciente importancia económica.

LA MEJOR !

"La Academia de Hollywood no tiene Oscar para animales actores,pero deberia crear uno para Benji.
"The New York Times" Nueva York

mi adorado Benji
(Ideas Benji)
APTA TODO PUBLICO
TECHNICOLOR
Pronto

cesen
CENTRO SUPERIOR DE ENSEÑANZA
DEPARTAMENTO DE EXTENSION
CURSO INTEGRAL DE SECRETARIADO
◦Nivel Steno básico
◦Nivel Comercial medio
◦Nivel Ejecutivo superior
ASPIAZU 356
40442-55076
febrero

Escuelas serán construidas en zonas rurales de Cochabamba

COCHABAMBA, 22 (PRESENCIA).- El Prefecto del Departamento, Milivoy Eterovic, informó que, a través de la Dirección de Obras Públicas de su Despacho, se ha dispuesto la planificación de nuevas construcciones escolares en diferentes zonas rurales del Departamento de Cochabamba, en vista de las solicitudes elevadas por varias comunidades campesinas que desean mejorar sus condiciones de vida con el tradicional sistema de auto-ayuda.

Indicó que se han recibido solicitudes del campesinado de las comunidades de Lambramai, Kallani Centro, Sihuyllacu, Chivimarca Muratani y Ramadas, en la jurisdicción de Tapacarí. Los campesinos de esas comunidades hicieron saber que están dispuestos a cooperar en la parte que les corresponde para hacer efectiva la construcción de las nuevas edificaciones escolares y, en el curso de los próximos días, se suscribirán los compromisos y contratos respectivos. Se anticipó que los campesinos aportarán con materiales de construcción propios del lugar, madera para la fabricación de puertas, ventanas y bancos bi-personales, etc.

Se indicó que para la segunda quincena de febrero ha sido fijada la fecha de entrega, por parte del Prefecto del Departamento, del nuevo edificio escolar de Aguirre, provincia de Sacaba, que ha sido construído con el sistema de auto-ayuda entre la Prefectura Departamental, a través de su Dirección de Obras Públicas y el campesinado del lugar. La obra consta de seis aulas amplias y modernas y de vivienda para maestros.

Por determinación del Prefecto, el Director de Obras Públicas, Ing. Rómulo Castellón, inspeccionó varias importantes obras prefecturales en las diferentes provincias del Departamento de Cochabamba. Se comprobó el avance de los trabajos de construcción de la Escuela "Abaroa" de Punata, de la escuela "Barrientos" de Tarata, de la remodelación de la fachada del templo de esa localidad provincial y el avance de las obras del Hospital Maternológico, también en Tarata.

SERVICIO DE TRANSPORTE

La Dirección y la Asociación de Padres de Familia del Colegio Inglés Católico, invitan a los señores transportistas a ofrecer sus servicios para el transporte de las señoritas alumnas, con el siguiente tipo de vehículos:

UNA GONDOLA capacidad mínima 70 personas
UNA GONDOLA capacidad mínima 50 personas

Mayores referencias en la dirección del establecimiento o al teléfono N°. 23032.

Las propuestas por escrito se recibirán hasta el día 31 de los corrientes, horas 12.30 (A.M.) en la dirección del colegio.

La Paz, 25 de enero de 1977

Ministerio de Transportes Comunicaciones y Aeronáutica Civil

Dirección General de Correos

Convocatoria

Por orden del señor Ministro del Ramo, se convoca a propuestas a las Casas Comerciales para la provisión de Máquinas Certificadoras, Máquinas Franqueadoras, Máquinas Obliteradoras y Balanzas de Precisión.

Las propuestas serán presentadas en sobre cerrado con las formalidades de Ley, hasta Hrs. 16 del día 22 de febrero del presente año, debiendo los interesados recoger el pliego de especificaciones de la Dirección General de Correos, Av. Camacho N° 1485, Edificio "La Urbana", 5° piso.

La Paz, Enero de 1977.

RELACIONES PUBLICAS

Saludo del Comandante de la Décima División de Ejército, al Departamento de Potosí y en Particular al Pueblo de Tupiza

Al asumir las altas funciones de Comandante de la Décima División de Ejército con asiento en esta ciudad, hago llegar mi cariñoso saludo al noble y digno pueblo Potosino y en particular al de Tupiza, así como a sus Autoridades políticas, Administrativas, Eclesiásticas e Instituciones Cívicas y culturales, con las que espero mantener una estrecha relación y cooperación efectiva para seguir sin desmayo con el progreso que el Gobierno del Excelentísimo Presidente de la República General Don Hugo Banzer Suárez ha trazado, hasta lograr el sitial que el destino os tiene señalado. Objetivo que se hará realidad, siempre y cuando gocemos de un clima de paz orden y trabajo, situación que estoy dispuesto a mantenerla con todos los medios posibles, ya que son los fundamentos básicos para alcanzar el porvenir venturoso de la Patria.

Como no escapa al criterio de ninguno de nosotros, este hecho marca una etapa histórica para esta Capital, porque se materializa el caro anhelo de contar en su seno con un Comando de Gran Unidad, que da jerarquía a la Joya de Bolivia.

En esta oportunidad, henchido de emoción, bendigo al Supremo hacedor porque me ha deparado la felicidad de servir a mi Institución y a mi Patria, desde esta tierra cuya historia, Maestra Suprema, nos señala que fuera cuna de los hijos que con su sangre contribuyeron a que desde 1825 recorriéramos por la senda de la Independencia y la Libertad, por lo que me siento comprometido a dedicar todo mi esfuerzo y energía para trabajar incansablemente por su progreso y bienestar.

TUPIZA, 19 de Enero de 1977

Gral. Brig. Wálter Daher Saavedra
COMANDANTE DE LA DECIMA
DIVISION DE EJERCITO

Ministerio de Transportes, Comunicaciones y Aeronáutica Civil

Servicio Nacional de Caminos

Convocatoria a Propuestas N°. 1/77

Convenio Préstamo AID N°. 511-T-056

Caminos de Acceso Rural

Invitación N°. 1/76

El gobierno de Bolivia con el financiamiento otorgado por el préstamo de USAID N°. 511-T-056 desea comprar para el Proyecto de Caminos de Acceso Rural (I) a cargo del Servicio Nacional de Caminos, el siguiente equipo pesado de construcción y vehículos:

1.- 16 Tractores con Topadora
1a. 8 Escarificadores
2.- 7 Cargadores Frontales de Ruedas
3.- 7 Motoniveladoras
4.- 4 Trituradoras pequeñas portátiles
5.- 7 Tractores tipo Agrícola.
6.- 7 Compactadoras Pata de Cabra
7.- 41 Volquetas
8.- 4 Camiones de Estaca
9.- 4 Camiones Aguateros
10.- 4 Camiones Cisterna
11.- 4 Camiones Maestranza
12.- 4 Camiones con Trailler
13.- 9 Camionetas
14.- 2 Vagonetas
15.- 16 Compresoras
16.- 48 Martillos Neumáticos con Barrenos.
Repuestos para todo el equipo anterior.

El tipo de contrato es de precio fijo CIF. Maestranza del Servicio Nacional de Caminos en El Alto de La Paz - Bolivia, a ser adjudicado a la propuesta más baja. Sin embargo, el Gobierno de Bolivia, se reserva el derecho de rechazar cualquier Propuesta que no esté de acuerdo con los términos de la Licitación y el derecho de rechazar todas las Propuestas que sean de un precio excesivo.

La fuente y origen de todo el equipo a ser financiado deberá ser exclusivamente de Estados Unidos de Norte-América (Código Geográfico AID-000).

El pago será en Dólares Americanos a través de una carta de crédito basada en una carta de compromiso de USAID a un banco de EE.UU. elegido por el vendedor.

REQUISITOS DE LOS PROPONENTES

a). El Proponente debe ser fabricante o agente regular del Equipo ofrecido, con oficinas principales en EE.UU.

b). El Proponente no deberá estar registrado en la lista de USAID de proveedores suspendidos o no autorizados.

c). El Proponente deberá tener en Bolivia instalaciones permanentes con personal competente que pueda realizar reparaciones del Equipo ofrecido y garantizar una permanente provisión de repuestos.

El costo de cada pliego de especificaciones es de $b. 300.-- que deberá cancelarse en la Sección Caja del S.N.C.

Las propuestas deben ser entregadas en sobre cerrado y lacrado, y con todas las formalidadaes de Ley, hasta el día Lunes 28 de Febrero de 1977 a horas 18.00 (Seis en punto de la tarde) en Secretaría de la Gerencia Técnica de Equipos del Servicio Nacional de Caminos, Av. 20 de Octubre 1829 (Planta Baja).

DIVISION DE RELACIONES PUBLICAS

Aviso de Remate

La H. Junta de Almonedas Universitaria comunica que para el día Jueves 27 de los corrientes a Hrs. 16:00 se llevará a cabo el REMATE EN SUBASTA PUBLICA de dos vehículos de su propiedad, con las siguientes características:

1 camión marca "TOYOTA" de 5 toneladas de capacidad, en buenas condiciones, sobre la base de su tasación pericial de $b. 110.000.--

1 Jeep marca "TOYOTA" con doble tracción, en buenas condiciones, techo metálico, sobre la base de su tasación pericial de $b. 90.000.--

Los interesados deberán presentarse con el depósito del 5.% del valor para tener derecho a intervenir.

A los adjudicatarios se les dará la siguiente facilidad de pago:

50.% dentro de los 3 días siguientes al remate.

El saldo en 6 cuotas mensuales, con garantía a satisfacción de la H. Junta de Almonedas Universitaria.

EL REMATE SE EFECTUARA EN LAS OFICINAS DEL RECTORADO EX-HOSPITAL "BUSCH".

Trinidad, 19 de Enero de 1977

Dr. Oscar Rivero Aramayo
SECRETARIO GENERAL

Voto Resolutivo de la Federación Departamental de Trabajadores Gremiales y Comerciantes Minoristas de Cochabamba

CONSIDERANDO: que nuestra organización sindical, últimamente ha venido sufriendo una serie de ataques tendientes a crear el caos y la anarquía en nuestras filas, de parte de elementos ajenos a nuestra organización así como de propios ex dirigentes que siguen ambicionando puestos que jamás han ejercido con altura y honradez.

CONSIDERANDO: Que últimamente estos mismos elementos han tratado de conseguir sus objetivos, urdiendo calumnias en contra de los dirigentes Nacionales y entre ellos en contra del máximo dirigente de nuestra organización a nivel Nacional: MANUEL BARBERY VARGAS.

CONSIDERANDO: Que las sindicaciones lanzadas en su contra no tienen base y por el contrario son tendenciosas y que solamente van en desmedro de nuestra organización.

RESUELVEN: Prestar nuestra mayor COOPERACION, APOYO INCONDICIONAL Y COLABORACION, a nuestro actual COORDINADOR EJECUTIVO MANUEL BARBERY VARGAS, porque este ciudadano honesto es el único que ha luchado y lucha al presente, por el progreso, la unidad y el engrandecimiento de nuestra clase trabajadora, al lado del señor Presidente y Lider Nacionalista Gral. HUGO BANZER SUAREZ, así como de las Fuerzas Armadas de la Nación.

Declaran, que si en el futuro se presentan brotes como los señalados, las bases de nuestra organización, en defensa de nuestro dirigente y Ejecutivo tomarán medidas drásticas para sancionar ejemplarmente a estos elementos. Asimismo, pedíremos a las autoridades del actual Gobierno, el castigo de estos elementos que no quieren el progreso de nuestra Patria.

Es dado en la ciudad de Cochabamba, a los veinticuatro días del mes de enero de mil novecientos setenta y siete años.

(Firmado): Rosa V. de Mercado, Coordinadora Departamental; Roberto Borda, Coordinador Departamental; René Quintanilla, Coordinador Departamental; José Anachuri, Coordinador Departamental; Paulina Vargas de Poma, Cor. de Bases; Remedio Paton, Cor. de Bases; Inocencio Ramos; Hugo Cartagena; Primitivo Escobar; Bernardiono Jaldin; Teresa Villarroel; Carmela María García; Florinda Arancibia; Rufo Conde; Pastor Paz.

Brasil busca solución a crisis provocada por alza de petróleo

RIO DE JANEIRO, 25 (LATIN).- El Consejo de Desarrollo Económico (CDE) del gobierno anunció la adopción de una serie de medidas para enfrentar la crisis mundial provocada fundamentalmente por el alza del precio del petróleo, se informó oficialmente.

En un documento difundido hoy aquí, denominado "las directrices y metas de la económica para 1977", el CDE anunció entre otras medidas que dará "máxima prioridad" al fomento de las exportaciones y que se frenarán temporalmente las importaciones de artículos que consuman combustibles.

Para alentar las exportaciones, el CDE manifestó que se dará un soporte financiero de 35.000 millones de cruzeiros 2.300 millones de dólares), que permitirá un incremento del 13 por ciento, sobre el 17 por ciento registrado en 1976.

El CDE prevé que las exportaciones de 1977 podrán fluctuar entre 11.200 millones y 11.500 millones de dólares.

Ese organismo afirmó que el propósito de este plan es reducir el déficit de la balanza comercial de Brasil que en 1976 llegó a 2.200 millones de dólares.

Por otro lado se busca contener la inflación que en 1976 llegó al 46,3 por ciento, y garantizar el apoyo a la empresa privada dentro de la política económica del gobierno del Presidente Ernesto Geisel.

El apoyo financiero a las exportaciones saldrá del préstamo restituible para la gasolina que el gobierno creó como una de las medidas más drásticas para evitar un mayor consumo de combustible en el país.

De acuerdo a la disposición oficial, todo consumidor de gasolina deberá pagar dos cruzeiros más por cada litro, los que le serán devueltos después de dos años sin impuestos ni correcciones monetarias.

Por otro lado, y dentro de los lineamientos de la política económica prevista para el presente año, el CDE contempla también una mayor expansión de la agricultura, ya sea para incrementar las exportaciones o para sustituir las importaciones.

Se propone incrementar la producción de petróleos y sus derivados, autoabastecerse de materias primas para las industrias básicas, desarrollar la industria de los bienes de capital y aumentar los medios de locomoción colectiva para desestimular el transporte individual.

La búsqueda de una reducción del déficit de la balanza comercial y de la inflación, significará acusar también una menor tasa del crecimiento del Producto Interno Bruto (PIB), que en 1976 fue del 8,8 por ciento, señaló el CDE.

Esa reducción en la tasa del PIB no es un objetivo, pero "es una forma de obtener mejores resultados en las otras metas" a las que el gobierno se propone llegar dentro del campo económico, expresó el documento.

"De todas maneras, 1977 deberá ser un año bueno para la economía brasileña a despecho de las dificultades que enfrentaremos y de la necesaria austeridad que se debe observar en el uso de los instrumentos de acción económica", explicó.

El documento recomendó también la eliminación de los subsidios estatales al azúcar en el mercado interno señalando que debe existir "una orientación general de subsidios que sobrecarguen al tesoro".

GABINETE DE CARTER.- Washington 25 (AP).- El Presidente James Carter tuvo su primer encuentro con los miembros de su gabinete el lunes en la Casa Blanca. La foto muestra un aspecto de aquella reunión (Radiofoto AP).

Lista de abogados izquierdistas muertos se elevó a 4 en España

MADRID, 25 (LATINREUTER) - La lista de abogados izquierdistas muertos por metralletas se elevó hoy a cuatro.

Uno de los seis heridos, Francisco Javier Sauquillo, falleció esta mañana en el hospital donde estaba internado.

El atentado de anoche ocurrió poco después que extremistas de la guerrilla de izquierda secuestraron al Teniente General Emilio Villaescusa Quilis, de 64 años, Presidente de la Suprema Corte de Justicia Militar.

La misma guerrilla, llamada Grupo de la Resistencia Antifascista primero de Octubre (GRAPO), retienen secuestrado desde hace seis semanas al titular del consejo asesor del estado, Antonio María de Oriol y Urquijo.

La violencia ha preocupado al Primer Ministro Adolfo Suares, hasta el extremo de que está considerando la posibilidad de cancelar su viaje a Egipto, Iraq y Siria, proyectado para esta semana, según dijeron fuentes bien informadas.

El clima creado por la situación está reflejado en un editorial del diario español de tendencia liberal el país que describe los últimos episodios como "la noche de los cuchillos largos".

Y agrega el país: "no se trata de dramatizar una situación que por si es tan grave. Nos encontramos ante un planificado intento de provocar el desequilibrio del estado".

Obreros de la fábrica española de automóviles SEAT, cerca de Barcelona, fueron hoy a la huelga como protesta por el atentado al estudio de los abogados madrileños.

Las tres universidades de Madrid cerraron sus puertas en señal de duelo por la muerte de la joven estudiante durante una de las manifestaciones de ayer.

Teléfonos Automáticos
de La Paz. S.A.
T.A.S.A.
Pago de Servicio Telefónico

TASA recuerda a sus accionistas y usuarios que, al haberse normalizado la facturación del servicio telefónico, tienen la obligación de ponerse al día en el pago de sus facturas, a fin de evitar el corte del servicio.

La Sección Caja atiende 12 horas diarias ininterrumpidas de 8:00 a 20:00 horas.

TASA ES DIALOGO, INTEGRACION, PROGRESO

La Paz, enero de 1977

EE.UU.

Parlamentarios conservadores no desean nuevo acuerdo con Panamá

WASHINGTON 25 (LATIN).- El sector más conservador del parlamento estadounidense va iniciando una campaña para impedir que el gobierno del Presidente Jimmy Carter negocie un nuevo acuerdo sobre el Canal de Panamá.

Los parlamentarios conservadores reaccionaron inmediatamente ante las versiones de que Carter planea reiniciar las conversaciones con el gobierno panameño y firmar un nuevo acuerdo antes de junio.

Incluso antes de que Carter asumiera la presidencia, seis parlamentarios intentaron bloquear cualquier posibilidad de negociación por la vía judicial.

En la querella judicial presentada ante un tribunal local, los senadores solicitaron que se determine si el gobierno tiene derecho a entregar "territorio estadounidense" a otro país sin antes recibir la aprobación del congreso.

"Nos oponemos a la entrega del canal", dijo el senador Jeesse Helms, uno de los que presentó la querella.

El propósito de este procedimiento judicial es devolver al Congreso el poder de decisión sobre el futuro del canal", afirmó el senador Strom Thurmond, otro de los demandantes.

Los funcionarios de la cancillería no consideraron probable que esta querella judicial consiga alterar el curso de las negociaciones, pero se muestran preocupados ante el movimiento de resistencia dentro del Parlamento.

El nuevo presidente es consciente de la necesidad de solucionar el problema del canal para mejorar las relaciones estadounidenses con toda Latinoamérica. Pero teme también que la oposición interna sea demasiado fuerte.

Para calmar temores y aclarar dudas, Carter supuestamente anunció su intención de dirigir una charla informal a todo el país explicando sus intenciones con respecto al canal.

Aparentemente Carter está dispuesto a hacer concesiones al gobierno panameño, pero es reacio a establecer una fecha de entrega total de la zona del Canal a Panamá.

Pero muchos parlamentarios no están dispuestos a permitir que olvide sus promesas electorales.

"Nunca entregaré el control de este país sobre el canal de Panamá", prometió el nuevo presidente durante su campaña electoral.

"Acaso Carter ha cambiado de opinión con respecto al canal? y si es así, porque no nos lo dice ahora", se preguntó el congresistas Robert Michel en una reciente intervención ante el Congreso.

Utilizando lenguaje más agresivo, el ultra-conservador Larry Macdonald, representante de Georgia, declaró ante la Cámara Baja: "entregar esta vía interoceánica a un pequeño dictador como Torrijos, que se ha convertido en aprendiz de los comunistas cubanos sería un desastre".

"Los Estados Unidos tienen la necesidad vital de mantener libre acceso a sus marcos a través del canal", agregó.

El mismo punto de vista había sido expresado por el excandidato presidencial Ronald Reagan, que convirtió el tema del canal en uno de los principales temas de debate de la campaña pre-electoral.

Reagan afirmaba que la zona del canal es tan estadounidense como Alaska y que Estados Unidos jamás debía rendir su soberanía sobre este territorio.

Cuando el canciller panameño Aquilino Boyd llegue a Washington el 31 de enero para continuar las negociaciones, encontrará un nuevo gobierno dispuesto a buscar soluciones al conflicto pero también temeroso de las reacciones locales que las eventuales coliciones puedan acarrear.

La delegación estadounidense estará presidida por el veterano negociador Ellsworth Bunker y por un nuevo nombramiento de Carter Sol Linowitz.

Israel afirma que ayudó a crecer a la industria bélica de EE.UU.

JERUSALEN, 25 (LATIN—REUTER). Respondiendo a críticas norteamericanas de sus ventas de armas al Tercer Mundo, Israel afirmó hoy que con sus éxitos miliares sobre los árabes había contribuido al progreso de la industria bélica de Estados Unidos.

Un portavoz del Ministerio de Defensa rechazó categóricamente las versiones periodísticas norteamericanas de que Israel, haciendo caso omiso de las objeciones de Washington, seguía vendiendo armas de manufactura propia con inclusión de componentes de origen estadounidense.

El vocero se refería a denuncias de que Israel vende al Tercer Mundo equipos militares basados en tecnología norteamericana.

"Nuestros éxitos militares han constituido en aporte directo a la tecnología bélica estadounidense", dijo en reunión de prensa.

"Estados Unidos en particular después de la guerra árabe—israeli de octubre de 1973, recibió constante información sobre desempeño de armas, de la que se beneficiaron directamente los fabricantes de armamentos norteamericanos".

"Con sus exportaciones de armas, Israel no contraviene a la legislación estadounidense y tampoco hemos vendido un solo equipo luego que Washington objetará algún acuerdo de terminado", dijo el portavoz.

Israel continúo, ha vendido al exterior equipos militares por valor de 300 millones de dólares durante 1976, y quiere elevar esta cifra a 400 millones de dólares este año.

Declinó identificar a los adquirentes de las armas.

SOUTH AMERICAN SCHOOLS

CURSO SECRETARIAL EJECUTIVO BILINGUE

(UN AÑO FEBRERO A DICIEMBRE 1977) EL CURSO COMPRENDE:

* DACTILOGRAFIA BILINGUE 100% AL TACTO * INGLES ELEMENTAL EXTRA INTENSIVO * TAQUIGRAFIA FASTHAND * ALPHABETICAL SHORTHAND * CALIGRAFIA * CONTABILIDAD * TENEDURIA DE LIBROS * REDACCION COMERCIAL * TELEX * CORRESPONDENCIA ADMINISTRATIVA * DACTILOGRAFIA IBM * ADMINISTRACION DE EMPRESAS * INGLES COMERCIAL * KARDEX * FACTURACION Y DOCUMENTOS MERCANTILES * RELACIONES PUBLICAS * ETICA SECRETARIAL * CULTURA GENERAL *

CERTIFICADOS INTERNACIONALES DE EFICIENCIA A NIVEL EJECUTIVO

HORARIOS A ELEGIR: 9 A 12 — 2 A 5 — 6 A 9 • INSCRIPCIONES ABIERTAS • EL CURSO EMPIEZA EL 14 DE FEBRERO • ASPIAZU 581 •

SOUTH AMERICAN SCHOOLS

CIBO

Representantes Exclusivos de:

NISSAN DIESEL

Consulte créditos

CAMION VOLQUETA
MODELO CK30DD

CAPACIDAD 6 metros³

-LINEA SUPER MODERNA.
-MECANICA DE AVANZADA.
-VERSATIL

NISSAN DIESEL

Consulte créditos

MODELO CK30LH
CHASIS Y CABINA
CAPACIDAD 8 TONELADAS

-MUCHOS ADELANTOS TECNICOS YA ESTAN EN LOS APASIONANTES CAMIONES NISSAN A DIESEL.
¡RAZON SUFICIENTE PARA TENERLO!

CIBO

CIA. COMERCIAL INDUSTRIAL BOLIVIANA S.A.
LA PAZ: Plaza San Francisco 202. Tels. 50900-20203-Casilla 954
SANTA CRUZ: 24 de Septiembre 241 - Tels. 23176-23172-Casilla 670.

ENTREGA INMEDIATA

Poblaciones ribereñas del Beni evacuadas por creciente de ríos

Las poblaciones ribereñas del Beni han comenzado a ser trasladadas ante el peligro de creciente de los ríos, que amenazan seriamente a la ciudad de Trinidad y a poblaciones menores. Aunque la disminución de los niveles de algunos ríos, en las últimas horas, ha dado cierta tranquilidad a las autoridades, nuevas crecidas podrían producirse en cualquier momento. Precisamente, ante esa circunstancia, las autoridades civiles y militares han previsto la evacuación de aquellas poblaciones que corren mayores riesgos.

Las aguas de los ríos del Beni bajaron ligeramente de nivel en las últimas horas de ayer, según una información oficial proporcionada por la Dirección General de Defensa Civil. No obstante, Defensa Civil y la Fuerza Naval Boliviana, en coordinación con las instituciones cívicas benianas y autoridades departamentales, se han movilizado en auxilio de las poblaciones amenazadas por las inundaciones.

Quedó confirmado, empero, que las zonas marginales de Trinidad se encuentran anegadas, aunque la situación en la capital beniana no es, por lo menos de momento, desesperada ni crítica. El Cnl. Rubén Lara, comisionado por la Dirección General de Defensa Civil, se encuentra desde ayer en Trinidad para evaluar la situación y coordinar los servicios de auxilio.

Defensa Civil hoy despachará a Trinidad un cargamento de 56 mil kilogramos, con frazadas, ropa, víveres y medicamentos.

FUERZA NAVAL

Entre tanto, dos embarcaciones con capacidad de 50 toneladas cada una, de la Fuerza Naval Boliviana, han sido equipadas para cumplir funciones de barco-hospitales, con una farmacia a bordo y personal médico, según dispuso ayer el Comandante de esa Fuerza. Dijo que se trata de una medida de previsión ante la posibilidad de que se repitan las inundaciones de pasados años.

Informó, asimismo, que otras lanchas recorren los ríos benianos para el traslado de las poblaciones a sitios más seguros; ha sido declarado en emergencia el Distrito Naval de Trinidad, **donde se han centralizado ropa, víveres y frazadas, para su distribución entre las poblaciones que pudieran ser afectadas por la crecida de los ríos.**

Destacó que las Fuerzas Armadas efectúan su misión de garantizar la seguridad nacional y la soberanía territorial en aquellas regiones fronterizas, a través de la Fuerza Naval Boliviana que, en cumplimiento de esa misión, atiende a la población civil y acude en su ayuda en los momentos de peligro. Señaló que se han instalado puestos para la atención de la población civil, en varios puntos ribereños, de manera que, en caso de peligro, se actúe coordinadamente para auxiliar a las familias y evacuarlas si fuere necesario.

CLAUSURA.- El Ministro de Educación y dirigentes del Instituto Internacional de Integración en vistas durante el acto de clausura de la reunión de la junta extraordinaria del I.I.I. ayer a las 18.30 horas.

Se eligió a nuevo Director de Instituto de Integración

Augusto Durán Ponce, del Ecuador, fue elegido Secretario General del Instituto Internacional de Integración. Reemplaza en esas funciones a Rafael Cruz, de Chile.

La elección se llevó a cabo en base a una terna propuesta por los delegados de Colombia, Ecuador, Perú, Chile y Bolivia, que, finalmente, designaron al Dr. Durán Ponce como nuevo Secretario General.

Finalizaron ayer las deliberaciones de la Junta Extraordinaria del Instituto Internacional de Integración, con el consenso de los participantes de que se habían obtenido resultados favorables.

La clausura de esas jornadas, iniciadas el lunes pasado, estuvo a cargo del Ministro de Educación, Cnl. Jaime Niño de Guzmán, quien manifestó en la ocasión que Bolivia continuará empeñada en apoyar los programas de la integración andina.

Destacó el papel que juega la integración cultural de los pueblos latinoamericanos mediante el Convenio Andrés Bello y la labor que le corresponde en este sector al Instituto Internacional de Integración, con sede en La Paz.

El Ministro de Educación explicó que la vocación integracionista de Bolivia se fundamente en el convencimiento de que el progreso resulta más fácil de alcanzar mediante acciones y esfuerzos mancomunados y no aislados.

El Presidente de la Junta Directiva del Instituto Internacional de Integración, Dr. Jaime Uribe Urdinola, hizo una referencia a los trabajos realizados por dicho instituto y destacó que sus resultados favoreceran a los países integrantes del mismo.

Agradeció la cooperación que presta Bolivia a las labores del I.I.I., de la que, dijo, sumada a la que brindan los gobiernos de los otros países miembros del Convenio Andrés Bello permitirá el alcance de las metas contenidas en los programas de trabajo.

Afirmó que el Instituto Internacional de Integración tiene la satisfacción de que sus primeros frutos, tanto entre los países integrantes como en otros extrarregionales, está la consolidación de su identidad en favor de la integración.

El Director del I.I.I., Dr. Rómulo Chumacero, coincidió, por su parte, en los conceptos anteriores y prometió que los trabajos de esa entidad serán cada vez más intensos para cumplir con las expectativas de los pueblos de la subregión andina.

Las conclusiones de esa reunión serán dadas a conocer en los próximos días. Se dijo que servirán de base para la próxima reunión de la Junta Ordinaria a realizarse en marzo próximo en La Paz.

Sustracción de cables en ruta vial a El Alto

La Alcaldía denunció la sucesión de robos de cables eléctrico del sistema de alumbrado público en la carretera a El Alto. La destrucción de postes del mismo sistema, tanto en esa ruta como en las avenidas de Obrajes y de Miraflores.

A fines de la pasada semana, se produjo el robo de cables del alumbrado público en la mencionada carretera, cuyo costo fue estimado en 600 mil pesos bolivianos, ayer, la Alcaldía denunció otro robo de la misma vía, a la altura de la curva donde existe una cantera, en una extensión de más de 200 metros. La sustracción de cables, ha dejado sin alumbrado a esa carretera, con las consiguientes peligros para la intensa circulación de vehículos mancomunados y no aislados.

De otra, parte, dunció también en esa vía, como en las avenidas de Obrajes y en las Flores, son constantes los casos de destrucción de postes de alumbrado público, consecuencia de accidentes automovilísticos.

Ante estos hechos, que terminan fuertes pérdidas económicas para la Municipalidad, la Alcaldía ha pedido a los vecinos que extremen la vigilancia y denuncien todo caso de robo o de destrucción, con la obligación cuidadana de preservar las obras y el orden públicos.

Tránsito previene contra compra de objetos robados

La Dirección del Servicio Nacional de Tránsito ha prevenido contra la compra de objetos robados de los vehículos, comprometerá a los compradores, quienes se convertirán en "cómplices deliberados" en la consumación de aquellos delitos y de consiguiente , serán detenidos.

La prevención fue hecha a raíz de la recuperación de una motocicleta robada el año pasado, marca Yamaha, placa 6092, de propiedad del señor Fernando Bedregal Soria. El vehículo fue ubicado en un taller de reparaciones donde se le intentaban efectuar algunos cambios. La motocicleta, según las investigaciones , fue adquirida por Sergio Siñani Murga, albañil, del súbdito extranjero de nacionalidad chilena Guido Moya, quien, presumiblemente, usó nombre supuesto. El comprador Siñani se encuentra detenido mientras se capture al vendedor , para fines de esclarecimiento.

ACCIDENTES

Nuevamente un menor resultó víctima de un accidente de tránsito. El camión 3-0415 , conducido por Teodosio Condori, con brevet 26936, que se encontraba en estado de ebriedad , atropelló en Villa Adela, El Alto, al menor Johnny Dionisio Mamani, de 16 años, produciéndole contusiones y erosiones en la pierna derecha. El conductor fue detenido.

En la Avenida del Ejército, asimismo, se produjo una colisión entre la motocicleta 24773, marca Jawa, conducida por René Palma, y el taxi T-1813, conducido por Alfredo Lucero. El motociclista se encuentra internado en el Hospital de Clínicas con fractura en el fémur derecho. Ambos vehículos se hallan en custodia del Tránsito, mientras se realicen las investigaciones .

La señora Damiana de Blanco y la menor Lorenza Chura de 16 años, fueron atropelladas en la calle General Lanza por el vehículo placa 5-12296. El conductor se dio a la fuga, en tanto que las víctimas fueron atendidas en el Servicio Médico Quirúrgico.

EQUIPO DE APOYO.- Integrantes del Equipo de Apoyo para Bolivia de la Junta del Acuerdo de Cartagena, que también participan en las reuniones que sostienen miembros de la Comisión que llegó ayer a La Paz. De izquierda a derecha, Dr. Edgar Camacho Omiste, Dr. Roberto Núbes y el Lic. Osvaldo Dávila.

Vallegrande celebra su aniversario

El Centro Unión Vallegrandina" ha rendido un homenaje a Vallegrande con motivo de su aniversario cívico. Después de las batallas de Junín y Ayacucho, el general realista Francisco Javier Aguilera prevendió hacer prevalecer el dominio español en el Alto Perú, pero fue depuesto en Vallegrande el 26 de enero de 1825, consolidándose así la independencia de Bolivia. La fecha es conmemorada como el aniversario cívico vallegrandino.

El Centro Unión "Vallegrandina", en el mensaje que ha emitido, señala que se ha impuesto el sentido de comprensión y que los vallegrandinos, sin distinción de colores políticos, trabajan por el progreso de su tierra. El mensaje agradece al Presidente Hugo Banzer por haber dado solución a varios problemas de la provincia, como la conclusión del camino Vallegrande-Camiri-Ipitá, los servicios de agua potable y alcantarillado y varias otras obras.

Sin embargo, el mensaje expresa que esa obra de beneficio no será completada mientras no se asfalte el ramal Mataral-Vallegrande, la prosecución de otras vías camioneras interdepartamentales y locales, el estudio y ejecución del proyecto del sistema de riegos en la provincia y otros proyectos de igual importancia.

Destaca la labor del Comité Cívico de Vallegrande que, entre otros planes de mejoramiento urbano, financia la reparación del tempodio del Señor de Malta, Patrono del pueblo, que es una obra de valor arquitectónico.

Junta del Pacto ...

(Viene de la página 1)

rupo Andino, de alguna anera, consultan el interés del stado boliviano; dijo que se abía trabajado estrechamente on la Secretaría de tegración, recogiendo algunos de los planteamientos que se han echo.

No obstante, anotó, "no eremos tener la última palabra que tampoco pueden ser opiniones sean definitivas, orque existe el deseo de conersar con todos los niveles irigentes de Bolivia".

RICONOS

El Coordinador de la Junta del cuerdo de Cartagena también e consultado sobre la sus- ensión de la fábrica de triconos Bolivia.

Respondió que, "justamente, a de las razones de su visita al is se debe a ese motivo".

Dio antecedentes sobre el proema y manifestó que cuando había adoptado la Decisión tanto en Perú y Venezuela istían ya plantas de fa- icación de triconos.

Expresó que, además, en ese so debía investigarse el por é del cierre de la empresa liviana de triconos (CATSA) y r qué "la empresa no ha poo competir en el ámbito del ercado andino, con los productos de las demás empresas venezolanas y peruanas".

El Gral. Barandarián expresó su confianza en que el Grupo Andino adquirirá un mayor apoyo político de los países miembros, para fortalecerse y trabajar con más intensidad en beneficio de la subregión.

PROGRAMA

El siguiente programa de actividades se ha fijado para la Misión de la Junta del Acuerdo de Cartagena:

MIERCOLES 26.1.77.- Hrs. 10.00: Audiencia del Consejo Nacional de Economía y Planificación a la Junta del Acuerdo de Cartagena. Local, Salón de Sesiones de CONEPLAN.

15.00: Visita a las instalaciones de la Fábrica de Compresoras "Atlas Copco".

16.00: Visita a las instalaciones de la fábrica "Destilería Boliviana".

19.00: Cóctel ofrecido por el Secretario General de Integración, Lic. Willy Vargas Vacaflor.

JUEVES 27.1.77.- Hs. 10:00: Reunión con la Confederación de Empresarios Privados. Local, Décimo piso del Edificio Esperanza

23.20: Retorno Braniff, Vuelo 978.

Gobierno y ...

(Viene de la página 1)

testado contra la prohibición del Ministerio del Interior -por razones de seguridad- de exhibir los cuerpos de los asesinados en una capilla ardiente instalada en el palacio.

El decano de los letrados , Antonio Peredo denunció la "incapacidad del gobierno de garantizar nuestra seguridad y proteger los cuerpos de nuestros camaradas en el interior mismo del Palacio de Justicia".

Al mismo tiempo, el cardenal Vicente Enrique y Tarancon, presidente de la Conferencia Episcopal Española, emitió hoy un comunicado afirmando ; "Nuestro deber de cristianos y de españoles nos obliga a gritar con toda la fuerza del Evangelio (CLAM) basta (CLAM) ".

"El mantenimiento de los restos del antiguo régimen- añadió el comunicado cardenalicio- no puede ser impuesto por armas incontroladas . Ningún proyecto de sociedad futura no puede ser fundado en la sangre".

La Coordinadora de Organizaciones Sindicales (COS), que nucleа a los sindicatos de inspiración comunista, socialista e independientes , llamó por su parte "a todos los trabajadores del Estado español , a que mantengan una actitud serena y responsable ante los acontecimientos y ante cualquier tipo de provocación".

El comunicado sindical convocó a los trabajadores a realizar paros de duelo en las empresas y asambleas informativas ,y a "evitar en estos momentos la acción en la calle, ya que esta podría generar el aumento de una escalada de violencia , objetivo que buscan los grupos fascistas organizadores del complot".

Acuerdo a ejecutarse
Entre trabajadores, ENFE y gobierno concretarán rehabilitación de FF.CC.

A tiempo de clausurarse el primer ampliado nacional de coordinadores ferroviarios y ramas anexas, se suscribió un acuerdo, mediante el cual las partes asumen el compromiso de concretar la rehabilitación de los ferrocarriles. El documento aprobado expresa:

El Primer Ampliado Nacional de los Coordinadores Laborales del Sector Ferroviario, en representación de los trabajadores de base de este sector productivo nacional, y la Empresa Nacional de Ferrocarriles conjuntamente con el Supremo Gobierno de la Nación y en función de la Nación y en función de la representación que ejercen:

ACUERDA:

Cooperar y coadyuvar la actual política de recuperación y rehabilitación de ENFE, en la que se encuentra empeñado el Gobierno de las Fuerzas Armadas, por una parte, y, por otra, efectivizar políticas reales de mejoramiento de los sistemas ferroviarios en todo el país, que por su efecto multiplicador tendrán directo beneficio en el desarrollo socio económico del país.

Comprometer en mancomunidad de ideales su esfuerzo para lograr la rehabilitación y desarrollo de ENFE reafirmando la necesidad de preservar y mantener el necesario clima de paz social que es imperativo para promocionar y activar el Desarrollo Nacional.

DETERMINA:

Concretar la política de rehabilitación de ENFE y agilizar eficientemente la etapa de modernización, equipamiento y ajuste de los planes de interconexión de los sistemas ferroviarios Oriental y Occidental con la inclusión prioritaria de los proyectos Aiquile-Florida y Aiquile-Zudáñez como medios eficientes de lograr una adecuada vertebración nacional.

El 1er. Ampliado Nacional, apoya al Plan Quinquenal del Desarrollo Económico y Social "Nueva Bolivia", en el que se encuentra empeñado el Gobierno de las Fuerzas Armadas por constituir éste el único instrumento técnico-administrativo capaz de superar nuestra etapa de subdesarrollo y dependencia.

Mantener una línea consecuente y solidaria con la política internacional propugnada por el Gobierno de las Fuerzas Armadas del retorno al mar, requiriendo para ello la solidaridad y apoyo de todas las organizaciones obreras y laborales del mundo.

RESUELVE:

1º.- Participar en forma conjunta en la consecución de los objetivos primordiales que informan el presente acuerdo preservando la vigencia de una auténtica paz social capaz de constituir el marco de referencia necesario para lograr un proceso acelerado de desarrollo socio-económico dentro de las líneas programáticas y objetivos fundamentales del Plan Quinquenal.

2º.- Constituyendo un vehículo adecuado para la promoción del desarrollo de participación directa de las fuerzas laborales y las Fuerzas Armadas de la Nación, procurar directamente la vigencia de un pacto militar-ferroviario que sirva de base de sustentación para lograr los objetivos definidos de rehabilitación, ampliación y mejoramiento de los sistemas ferroviarios, así como la defensa de la soberanía nacional frente a los aprestos de intereses extraños al bien común nacional, alentado por organizaciones extremistas y de la antipatria.

3º.- El sector laboral ferroviario expresa su total reconocimiento al Supremo Gobierno de la Nación por la ejecución de los planes de equipamiento social y la adecuada utilización de los recursos provenientes del 0.6% comprometiendo su concurso en la efectivización de los planes y programas sociales expuestos en el Primer Ampliado.

4º.- Los trabajadores del riel conjuntamente con el Ministerio de Trabajo y Desarrollo Laboral, así como la Empresa Nacional de Ferrocarriles y las Cajas Básicas y complementarias del Seguro Social Ferroviario comprometen su concurso a la Coordinación Nacional de la Confederación Sindical de Ferroviarios y Ramas Anexas en la cristalización de los programas y planes de "Vivienda Laboral" como un modo eficiente de cooperar al programa presidencial de que "cada hogar ferroviario tenga su propio techo".

5º.- El Supremo Gobierno, a través del Ministerio de Trabajo y Desarrollo Laboral, pondrá en marcha las medidas más aconsejables tendentes a incrementar el valor adquisitivo de salarios para el sector ferroviario con la aplicación de medidas colaterales tendentes a obtener y efectivizar un mejor nivel de vida para los hogares ferroviarios.

6º.- Mantener un diálogo constructivo entre Gobierno y trabajadores efectivizado a través de encuentros y eventos periódicos encaminados al análisis y evaluación de los diferentes aspectos que importan mejoramiento de las condiciones socio-económicas del sector, así como para la solución de situaciones que entrañen un ajuste en los programas de rehabilitación de la Empresa Nacional de Ferrocarriles.

7º.- El sector laboral ferroviario comprende su participación directa con objeto de facilitar la consecución de las tareas de desarrollo y los planes de promoción socio-económica del país propuestos y ejecutados por el Gobierno de las Fuerzas Armadas.

Cochabamba, 25 de enero de 1977.

POR LOS COORDINADORES LABORALES, Juan Sanjinés O., Abraham Monasterios C., René Veizaga L., Guillermo Vega D., Dámaso Flores B., Sixto Herrera, Daniel León.

POR LA EMPRESA NAL. DE FERROCARRILES.- Ing. Gustavo A. Méndez T., GERENTE GENERAL.

POR EL SUPREMO GOBIERNO DE LA NACION.- Cnl. Mario Vargas Salinas, MINISTRO DE TRABAJO Y D.L.; Gral. Juan Pereda Asbún, MINISTRO DEL INTERIOR; My. Julio Trigo Ramírez, MINISTRO DE TRANSPORTES Y COMUNICACIONES; VyBº Gral. de Div. Hugo Bánzer Suárez, PRESIDENTE DE LA REPUBLICA

Fue suspendida reunión del Proyecto Pilcomayo por inasistencia de Bolivia

ASUNCION, 25 (LATIN) - La reunión del Comité Tripartito del Proyecto Pilcomayo se suspendió ayer porque los delegados bolivianos no arribaron al país, informaron fuentes de la cancillería.

Esta es la tercera vez que la ausencia de delegados bolivianos hace fracasar negociaciones del Proyecto Pilcomayo, en tanto que no existe fecha para una próxima reunión porque los delegados del Altiplano no explicaron su ausencia.

El proyecto tripartito (Argentina, BOLIVIA, Paraguay) tiene por objeto lograr el mejor aprovechamiento posible de las aguas del río Pilcomayo, a fin de favorecer a la agricultura y la ganadería de los tres países.

El río nace en territorio de BOLIVIA y su curso forma la frontera natural entre Argentina y Paraguay, mientras que desagua en el río Paraguay después de recorrer 800 kilómetros.

El Pilcomayo da nacimiento a otros ríos menores en el bajo Chaco, donde existen miles de cabezas de ganado vacuno que pueden pastar en esa región precisamente por la existencia del agua.

Por ello crearon inquietud en este país las informaciones provenientes de La Paz, según las cuales BOLIVIA proyectaba construir varias represas en dicho río a fin de lograr el riego de regiones desérticas del Altiplano.

En los medios políticos locales se teme que el representante de las aguas del Pilcomayo disminuya su caudal hídrico en perjuicio del Chaco paraguayo.

El proyecto de aprovechamiento cuenta con el apoyo técnico y financiero de las Naciones Unidas y de la OEA, pero desde hace más de un año no existen progresos visibles.

Todo lo que se ha realizado hasta ahora son mediciones técnicas del caudal del agua, y de su curso sinuoso e insalubre en la frontera paraguayo-argentina.

Pronóstico del tiempo

CIUDAD DE LA PAZ.- Presentará buen tiempo con cielo nuboso, leve ascenso de temperaturas y vientos de dirección variable.

Temperatura Máxima Pronosticada de 20.0 grados

Temperatura Mínima Pronosticada de 6.0 grados.

EL ALTO DE LA PAZ.- Temperatura Máxima Pronosticada de 16.0 grados.

Temperatura Mínima Pronosticada de 4.0 grados.

PANDO Y NORTE DE LA PAZ.- Presentará cielo cubierto con precipitaciones aisladas por la mañana, mejorando el resto del día, en el sector Altiplano, ligero cambio de temperaturas.

RESTO DEL PAIS.- Presentará buen tiempo.

Empresa privada.....

(Viene de la página 1)

Dijeron que no es posible que los países del Acuerdo de Cartagena continúen sin respetar los convenios suscritos en el campo de la integración.

Jorge Lonsdale dijo que, ante estos hechos, los empresarios bolivianos "están desalentados por la situación actual". Citó como ejemplo de la inobservancia de las asignaciones en favor de Bolivia el caso de los triconos para perforaciones petroleras.

Manifestó que "no es posible que se cometan abusos e incumplimientos de esta naturaleza, que no ocasionan otra cosa que perjuicios en contra de Bolivia".

Relacionó el hecho como que "el gobierno boliviano carece de acciones para enfrentar las injusticias cometidas en contra del país".

Hace poco que la Fábrica Andina de Triconos, con sede en Santa Cruz, anunció su decisión de suspender sus actividades y cerrar definitivamente sus puertas debido a que su producción no cuenta con el mercado de los países andinos, porque en algunos de ellos se instalaron este tipo de fábrica sin respetar los derechos de Bolivia.

Como se sabe, la Junta del Acuerdo de Cartagena asignó a Bolivia la exclusividad para la fabricación de triconos petroleros, de acuerdo a la Decisión 57. Los resultados son ya conocidos.

DEFINICION DE CAMPOS

La Confederación de Empresarios Privados ha insistido nuevamente en que el gobierno define también los sectores industriales donde el capital privado puede intervenir y el correspondiente al sector estatal.

Esta no definición —dijo Lonsdale— resulta perniciosa y perjudicial a los intereses generales, al punto de que "se han dado casos, como el de la Empresa Boliviana de Navegación (EMBONA) que, no obstante haber contado con la correspondiente autorización del Estado para realizar sus operaciones, resultó perjudicada y entrabada por un organismo estatal".

Alza de precios en útiles escolares

El Ministro de Industria y Comercio anunció que se registrarán "alzas mínimas" en algunos útiles escolares.

El Cnl. Carlos Rodrigo hizo ese anuncio a la prensa a tiempo de manifestar que en los próximos días será dada a conocer una nueva lista de precios de útiles escolares.

Dijo que, de momento, se trabaja en las comparaciones de precios de los lugares de origen de la materia prima, con lo que será posible la elaboración de dichas listas de precios.

Afirmó que, el hecho de que Bolivia importe todo el papel que utiliza y que los precios de este material han acusado alzas en el extranjero, repercutirá en algunos útiles escolares.

Concretó que el alza se producirá en cuadernos y material de lectura, pero que se procurará que esa elevación sea mínima "para velar por la economía del pueblo" que, al presente, confronta congelamiento de sueldos y salarios.

Otro anuncio del nombrado Ministro se refirió a que "no hay propósito oficial de aumentar los precios de los artículos de la canasta familiar".

Fue ampliado el convenio entre CARE y la JNA

Ha sido ampliado el convenio de asistencia entre Cooperative for American Relief Everywhere Inc. (CARE) y la Junta Nacional de Asistencia Social (JNAS), según anunciara este último organismo.

La institución norteamericana dotará a la entidad dirigida por la Sra. Yolanda Banzer, de 5 millones de libras de alimentos , con destino a personas humildes que participen en los cursos de capacitación organizados por la Junta.

Por otra parte, CARE proporcionará 500 cápsulas de vitamina "A" a la Junta Nacional de Acción Social , para que ésta la distribuya entre las personas que juzgue necesario. Por su parte, la Junta ha hecho conocer que los destinatarios de lote serán , preferentemente, los niños y los centros asistenciales que requieren este medicamento, recomendado contra problemas visuales, a fin de la vista y que favorece el crecimiento normal del niño.

ABOREP convocó a elecciones

En la última reunión , la Asociación Boliviana de Radios Públicas, ABOREP, ha aprobado la convocatoria a elecciones del Consejo Directivo para el período 1977-1978. El plebiscito ha sido fijado para el sábado 5 de febrero próximo.

Se acordó tambien que mañana , a las 19.00, se llevará a cabo la Asamblea Anual, cuyo orden del día contempla el informe del Consejo Directivo y la fijación de fecha para una asamblea extraordinaria en la que se estudiarán las reformas y complementación de los Estatutos.

HAGASE EXPERTO EN LA FUERZA MOTRIZ DIESEL

DESDE LA COMODIDAD DE SU HOGAR Y SIN TENER QUE ABANDONAR SUS OCUPACIONES ACTUALES, USTED PUEDE LLEGAR AL NIVEL TECNICO QUE TE MUNDO DE LA MECANICA DIESEL . . .¡CAPACITESE Y DISFRUTE DE LAS VENTAJAS QUE SOLO LAS ESCUELAS HEMPHILL LE OFRECEN!

gratis

INTERESANTE CATALOGO INFORMATIVO

HEMPHILL SCHOOLS

BOQUERON DEFENSORES DE ALIGUATA

PASAJE No. 44 CASILLA No. 6108 LA PAZ, BOLIVIA

CUPON

HEMPHILL SCHOOLS Nro. DF1-28

BOQUERON DEFENSORES DE ALIGUATA

PASAJE No. 44 CASILLA No. 6108 LA PAZ, BOLIVIA

FAVOR DE ENVIARME INFORMACION GRATUITA SOBRE EL CURSO DE FUERZA MOTRIZ DIESEL

Nombre

Direccion

Ciudad Provincia

Si usted desea información telefónica para mayor rapidez, llámenos al tel. 41319

Mondale y ...

ene de a página 1)

do disipar probablemente, el lestar que planeó sobre este cuentro a raíz de la plicación por parte del diario teamericano The New York nes, de ciertas declaraciones Schmidt en la sala de pasos ddos del parlamento fe- al.

Según los corresponsales de diario, el Canciller dijo en ocasión que no iba a recibir ciones de Estados Unidos en teria económica, y que el vo Presidente norericano hará bien en pararse cuidadosamente a la próxima cumbre ómica occidental.

Se Vende

Tanque para agua, capacidad 1.000 Litros.
Ref.: Telf. 83423.

FAMILIA EXTRANJERA necesita a la brevedad apartamento o casita amoblada dos dormitorios, teléfono, jardín o solarium y demás dependencias. En Miraflores.
Tel.: 28033 - 22950 en Horas de Oficina.

Casa para Oficinas

Empresa Minera requiere casa amplia para instalación de sus oficinas, en la región de Sopocachi bajo. Referencias: Teléfonos 23900 - 54114 en horas de oficina ó Casilla 5983.

Tornero

EMPRESA INDUSTRIAL requiere los servicios de un tornero con amplia experiencia. El conocimiento de matricería no es indispensable pero si muy útil.
Enviar carta - indicando referencias y pretenciones de sueldo a casilla 4931.

Alemán, Ruso, Francés E

Inglés a Español o viceversa.
Teléfono 56028.

Citación

Se cita a los señores socios a la reunión de hoy día Miércoles 26 de Enero a horas 18.30 en el local de la Casa Social del Maestro.

En esta reunión se hará entrega de la Minutas de Propiedad a todos los socios de la cooperativa.

La Paz, enero 26 de 1977

POR EL CONSEJO DE ADMINISTRACION DE LA COOPERATIVA.

Prof. J. Armando Velasco Gandarillas
Presidente.

COOPERATIVA DE VIVIENDA "GRAN PODER"
Santa Cruz Bolivia Of. La Paz.

Aclaración en Brasil

Embajador peruano no dijo que problema marítimo es una cuestión sentimental

Nuestra Cancillería, en base a una rectificación del Embajador del Perú en el Brasil, Gonzalo Fernández Puyó, ha aclarado que dicho diplomático, en declaraciones a un periodista brasileño, fue interpretado en forma inexacta al atribuirle la expresión "honra", que fue traducida al castellano por "sentimental", lo que dio origen a la frase de "que la llegada al mar de Bolivia es una cuestión sentimental".

El diplomático peruano, en carta al Director Presidente de "Folha de Sao Paulo", de Sao Paulo, señala que fue visitado por el periodista Lucio Santos, de aquel diario, con quien conversó para desmentir los rumores de un enfrentamiento entre Chile y Perú, como consecuencia del problema de la mediterraneidad boliviana. En su carta, afirma que esas relaciones no han sufrido menoscabo alguno.

El Embajador Fernández Puyó, en partes salientes de su carta rectificatoria a "Folha de Sao Paulo" y a tiempo de atribuir las inexactitudes del periodista Lucio Santos a "falta de conocimiento del problema" por parte de éste, dice:

"Jamás le dije al señor Santos que un "corredor" para Bolivia "en nada modificaría su actual situación"; ni tampoco he afirmado que la llegada al mar de Bolivia es simplemente una cuestión "de honra"; ni menos le he podido decir que la "propuesta chilena" no interesa a Bolivia. No soy el representante de Bolivia para pronunciarme sobre una posición o un pensamiento boliviano".

"Tampoco llego a entender cómo se me puede atribuir el haber manifestado que el Perú "no abrirá mano de Arica, sólo para favorecer los intereses bolivianos". Lo que me parece que ha dado motivo a esta interpretación tan fuera de lugar del señor Santos, es quizás el hecho de haberle aclarado para su cabal conocimiento del problema, que Arica y Tacna constituyen una unidad socio-económica que no puede dejarse de preservar, realidad que se tuvo en cuenta precisamente en los momentos de negociarse el Tratado de Paz y Amistad entre Perú y Chile, en 1929, razón por la cual se consignaron en su texto las obligaciones chilenas hacia el Perú a través de aquel puerto".

"Es muy factible señor Director, que los múltiples errores que contiene esta versión, se deban a que la entrevista que concedí al señor Santos no fue grabada y ni siquiera parcialmente registrada —por no haber tomado apunte alguno dicho periodista— por lo que se consignan frases completas entre comillas como si fueran declaración textual del representante diplomático peruano. En la forma en que aparece la publicación, lejos de alcanzarse el objetivo que la Embajada perseguía, de tranquilizar a la opinión pública, de dar una versión sobre el planteamiento del Gobierno peruano y su voluntad de encontrar una fórmula que satisfaga las aspiraciones bolivianas, al mismo tiempo que proporcionar información cierta y convincente sobre el buen estado de las relaciones entre el Perú y Chile, procurando alejar así el fantasma del "enfrentamiento", inventado intencionalmente, el reportaje en la forma que aparece en la edición de hoy, crea a mi juicio mayor confusión".

"Igualmente debo decir a usted, señor Director, que a una pregunta del señor Santos sobre el valor y la riqueza del territorio que atravesaría el proyectado "corredor", le manifesté que esa zona era más bien pobre, pero no expresé en ningún momento que dicho "corredor" "en nada modificaría la actual situación de Bolivia". Este es un punto que no me compete pronunciarme y que corresponde única y exclusivamente a los bolivianos".

"Respecto del tercer párrafo debo decirle que si bien es cierto que afirmé que en la guerra del Pacífico Bolivia perdió el litoral y el Perú que luchó a su lado también perdió territorio, igualmente lo es, que agregué enfáticamente que el Perú al ser consultado por Chile —por cambio de status en la zona—, prefirió no dar un no definitivo a la consulta para el "acuerdo previo" sino que hizo un esfuerzo, en aras de la confraternidad, buscando una fórmula de solución al problema de la mediterraneidad boliviana que, naturalmente resguardará los intereses nacionales, preservando al mismo tiempo la paz y fortaleciendo la cooperación en el sector".

"Fuí muy claro en expresar al señor Santos que el hecho de que el planteamiento chileno no satisficiera al Perú y que el planteamiento peruano no fuera acogido favorablemente por Chile, no significaba que esa situación pudiera justificar "un enfrentamiento entre dos países hermanos", pero no dije como me pone entre comillas el periodista que "no será por esa aspiración boliviana que Perú y Chile entrarán en guerra". La frase redactada en esa forma es a mi juicio dura y despectiva. Insistí en que no había mérito para creer en esa irresponsable especulación de la prensa internacional y le transmití textualmente las recientes manifestaciones del Presidente Morales Bermúdez de que el planteamiento peruano es honesto, que en su esencia aspira a la paz y a la integración de los tres países y que el diálogo continúa abierto. Esta referencia, a mi juicio tan importante, en la que varias veces insistí, veo que tampoco fue recogida por el señor periodista".

Finalmente el diplomático señala:

"En ningún momento he dicho que "la creación de un corredor para Bolivia sólo tendría ventajas para Chile", porque no tiene sentido esa afirmación. Lo que sí aclaré es que en la propuesta peruana no se plantea canje de territorios y que más bien nuestra fórmula del "corredor y del triángulo tripartito" facilita por un lado el acceso al mar a Bolivia, con puerto propio y soberano y, por otro lado , el cumplimiento de las obligaciones de Chile para con el Perú, emanadas del Tratado de Paz y Amistad de 1929, cuyos artículos principales verificó que felizmente los ha hecho transcribir el señor Santos".

Se prevé que exportación minera en 1977 será por $US.324.000.000.

De acuerdo a los cálculos de programas oficiales, se estima que el valor de la exportación minera boliviana será, en 1977, de 324 millones de dólares, lo que significará un aumento de 29 millones en relación a 1976.

En una nota incluída en el boletín de la Dirección de Informaciones de la Presidencia de la República, se explica que "de acuerdo a las estadísticas, las ventas de estaño (concentrados y metálicos), el pasado año, determinaron un ingreso de 188 millones de dólares y se prevé, que en esta gestión, la venta de ese mineral signifique un ingreso de 222 millones de dólares". No se explica si para esos cálculos fueron tomados en cuenta los actuales precios del estaño o si se consideraron más bien cotizaciones promedio de 1976.

Se recuerda que, en documentos elaborados por el Ministerio de Minería y Metalurgia, se proyecta para 1977 la exportación de 30.500 toneladas métricas de estaño; 3.100 toneladas métricas de wolfram; 64.000 toneladas de zinc; 12.000 toneladas de antimonio y 38.147 toneladas métricas finas de otros minerales.

Se hace notar que solamente el estaño y el zinc tendrán un aumento del volumen de exportaciones y que el resto de los minerales acusará una leve disminución en relación a 1976.

Comercialización de manganeso

Cooperativas mineras denuncian incumplimiento de un contrato

La Cooperativa minera "Litoral" pide que el Grupo Minero "Sajama" cumpla con el pago de precios convenidos en un contrato para ventas de manganeso. La Federación Nacional de Cooperativas Mineras de Bolivia ha solicitado la intervención del Ministro de Minería en favor de ese pedido.

Los cooperativistas mineros explican , en su carta al Gral. Alfonso Villalpando, que ya, anteriormente, el 6 de abril de 1976, se pidió la acción del Ministerio de Minería para que se haga cumplir el contrato. Se agrega que lamentablemente no se conoce el destino que se dio a esa nota de reclamo.

Explican que "la cooperativa minera LITORAL Ltda., en el mes de octubre, de 1975, suscribió un contrato de compra venta de minerales de manganeso con el grupo Minero SAJAMA, habiéndose convenido el precio de $US. 40 por tonelada métrica puesto Uyuni. Pero ocurre que -se explica- esa empresa no cumple dicho contrato y, no obstante haber sostenido conversaciones con los dirigentes de nuestra Federación Nacional de Cooperativas Mineras , comprometiéndose a cancelar el total del valor del mineral entregado por la Cooperativa, sólo ha efectuado liquidaciones parciales , sin detallar la ley del mineral y aplicando una serie de descuentos no contemplados en el documento legal, como el caso de los castigos; y, finalmente aplicando el precio caprichoso de $US. 30 por tonelada y no el estipulado de los $US. 40."

En la carta de la Federación Nacional de Cooperativas Mineras , se denuncia además que " el Grupo Minero SAJAMA no dispondría de yacimientos y que sólo se trata de una rescatadora del manganeso de nuestra cooperativa, de mineros pequeños y de empresas chicas asentadas en la zona de Uyuni, los mismos que son igualmente explotados y engañados por los responsables del citado grupo, habiendo llegado al extremo de lograr de SIDERSA autorización para comercializar el mineral sin registrar ninguna propiedad de trabajo".

Finalmente , solicitan al Ministro que se dicte una Resolución Ministerial por la que se autorice a la Cooperativa Litoral la venta directa de manganeso; que se disponga del viaje de una comisión con delegados del Ministerio de Minería; SIDERSA, Ministerio de Trabajo, para comprobar la veracidad de sus denuncias; que SIDERSA instale en Uyuni una agencia de compra de minerales de manganeso y hierro.

Pucarani dispondrá de alcantarillado

El Ministerio de Urbanismo y Vivienda suscribió ayer con la Alcaldía de Pucarani un convenio para el diseño final del servicio de alcantarillado de esa población. El convenio establece que la Dirección de Ingeniería Urbana tendrá a su cargo el estudio del diseño del sistema ; Desarrollo Urbano tendrá a su cargo el estudio del plan regulador, y Promoción Comunal, a su vez, el estudio socio-económico y capacitación comunal. Esas instituciones funcionan bajo la dependencia del mencionado Ministerio.

En la suscripción del convenio intervinieron el Ministro de Urbanismo y Vivienda, Contralmirante Santiago Maese Roca, y el Alcalde de Pucarani, Juan Prieto. El acto, cumplido en la Municipalidad de Pucarani, contó tambien con la presencia del Prefecto , Tcnl. Mario Oxa Bustos, y autoridades de aquel Ministerio.

Pucarani, capital de la provincia Los Andes tiene con una población estable de 1.300 habitantes, incrementada en los tres últimos meses de cada año en un 200 por ciento. Se halla vinculada a La Paz por un camino carretero estable de doble vía y por un ramal de 8 kilómetros de la carretera asfaltada a Huarina. Se halla ligada con ocho cantones a través de caminos vecinales .

Llegó Director de Servicios de Correos y Telégrafos del Perú

Llegó ayer el Director del Servicio de Correos y Telégrafos del Perú, Cnl. Oscar Linares Núñez, con el propósito de lograr la dinamización del servicio postal entre Bolivia y el Perú.

Según información proporcionada en Correos, esa autoridad llegó en compañía del Subdirector de la institución.

Las reuniones con autoridades similares bolivianas concluirán con la suscripción de acuerdos para regularizar el tráfico de correspondencia de superficie, de acuerdo a itinerario y evitando las demoras observadas en ese servicio, en el tramo Matarani-Guaqui.

También se firmarán acuerdos sobre la agilización de valijas de correspondencia aérea, que tienen morosidades en el Correo Central de Lima.

Se propondrá la creación de una comisión especial permanente entre autoridades bolivianas y peruanas, para estudiar y solucionar los problemas que se presentan en el servicio postal.

En la oficina de Correos de Bolivia se informó que las deliberaciones se iniciarán hoy y tendrán una duración de cuatro días.

Grupo Andino: Colombia plantearía revisión de asignación automotriz

BOGOTA, ENE.25 (AFP) - El Grupo Andino, que superó una crisis a raíz del retiro de Chile, afronta ahora delicadas divergencias por la concertación de la industria automotriz de sus cinco socios, afirmaron hoy aquí medios económicos.

Un proyecto de asignaciones fue propuesto hace poco por la Junta del Acuerdo Andino a Ecuador, Colombia y Venezuela, pero diversos sectores colombianos y venezolanos se opusieron a esa política automotriz.

Fuentes gubernamentales de Bogotá anunciaron que se pedirá una revisión de la propuesta, pues en su concepto Colombia requiere una asignación más amplia para fabricar partes y piezas.

Tal revisión será solicitada durante una conferencia que realizará, en marzo próximo, la comisión del organismo subregional.

La inconveniencia de la fórmula de la Junta fue también subrayada hoy por representantes del sector privado colombiano.

A su juicio, la redistribución de las asignaciones de la planificación de la producción automotriz está en desacuerdo con los intereses y las posibilidades de elaboración de este país.

Además afirmaron que el primer gran problema que deberá afrontar Colombia para poner en marcha los planes de ese sector industrial puede ser la falta de inversiones.

Por otro lado el rechazo de la propuesta formulado el lunes en Caracas por César Rodríguez, presidente de la Cámara Venezolana Automotriz, es criticada hoy aquí por la delegación colombiana de Industrias Metálicas.

En un comunicado sobre el tema FEDEMETAL se pregunta si "Venezuela no quiere la integración", y expresa profunda extrañeza porque Rodríguez afirmó que ese sector venezolano considera lesiva la proposición de la Junta del grupo.

La presidencia de FEDEMETAL estimó "prematuro este tipo de declaraciones que revelan un enfoque demasiado comercialista, una ambición exagerada y un afan monopolístico".

Según los colombianos, al aspirar que le acuerden la provisión de todos los vehículos utilitarios, Venezuela quedará con todo el sector automotor pues la porción más atractiva de automóviles ya les fue asignada.

Para FEDEMETAL y otras entidades colombianas "las aspiraciones desmedidas no corresponden a la filosofía del Acuerdo de Cartagena".

Sin embargo, los empresarios locales reconocen que la propuesta tuvo como fundamento la búsqueda de un acuerdo, entre gobiernos y también en el nivel de los industriales mismos.

Esa búsqueda que demandó casi cuatro años en discusiones preliminares, quedó sin resolver "por la falta de espíritu integracionista y las ambiciones exageradas de algunos representantes industriales", indicó FEDEMETAL.

Chuquisaca y Tarija coordinarán labores

Las autoridades y los comités de desarrollo de Chuquisaca y Tarija ejecutarán programas conjuntos de desarrollo a partir del presente año.

Con ese propósito, se llevará a cabo una reunión en Tarija, en la que se analizarán las posibilidades de complementación en el desarrollo de ambos distritos.

Entre los planes comunes se destacan los viales entre provincias de Chuquisaca y Tarija, la ejecución de programas agrícolas , el establecimiento de planes agroindustriales y un mayor aprovechamiento de los recursos turísticos que tienen ambos departamentos.

PARQUES INFANTILES.- El Alcalde Mario Mercado entregó los parques infantiles de Villa Mariscal Santa Cruz y de Chamoco Chico, a fin de dar recreación a los niños de esos barrios periféricos. La inauguración de los parques dio motivo a manifestaciones de satisfacción de los pobladores, quienes recibieron del Alcalde la recomendación de que vigilen y preserven esas obras. La fotografía muestra uno de los dos parques inaugurados.

Posesionado Coordinador del Congreso de COTAL

El gobierno designó y posesionó a Alberto Echeverry Coordinador General del Congreso de Organizaciones Turísticas de América Latina.

La posesión del nuevo funcionario se produjo ayer. Estuvo a cargo del Ministro de Industria, Comercio y Turismo.

El Ministro Carlos Rodrigo dijo que la designación tiene el objeto de promover al máximo el turismo en Bolivia y para que la próxima reunión de COTAL en Bolivia tenga el mejor éxito posible.

Dijo que Echeverry "será el nexo material y espiritual para la organización de COTAL, buscará la consolidación de ese congreso, para el que el gobierno prestará toda su cooperación y asistencia".

Demandó acción conjunta de todas las organizaciones turísticas y de aquellas entidades relacionadas directamente con esta actividad. Esa **acción deberá estar destinada** en favor de la realización de COTAL en La Paz, desde el 22 al 27 de mayo de este año.

El nuevo funcionario dijo que, pese al poco tiempo para la realización de COTAL y que es poco lo que se ha hecho al respecto, se darán pasos decisivos para obtener ese éxito.

Anticipó su esperanza de que esa labor se cumplirá eficazmente junto a los representantes estatales y de la empresa privada.

IBTA realiza estudios sobre herbicidas

El Instituto Boliviano de Tecnología Agropecuaria (IBTA) lleva a cabo investigaciones para el control de malezas. Estas labores son realizadas en los distritos de La Paz, Cochabamba, Santa Cruz y Beni, con la cooperación del experto norteamericano, Dr. Robert Frans, miembro de la National Sciences Foundation, de Arkansas.

En el Ministerio de Asuntos Campesinos y Agropecuarios, se hizo conocer que el ingeniero boliviano Raúl Lara y el citado técnico norteamericano visitaron las estaciones experimentales de Chipiriri, Toralapa y San Benito, en Cochabamba; Belén y Patacamaya, en La Paz; Saavedra en Santa Cruz y Casarabe, en Beni.

En esas estaciones experimentales se cumplieron pruebas de aplicación de herbicidas de pre y post emergencia para controlar diferentes especies de malas hierbas, entre ellas la denominada "hierba Rogelia", muy conocida en las zonas tropicales del país, por los perjuicios que ocasiona a los cultivos.

Una vez que sean seleccionados los herbicidas más eficaces, éstos serán puestos a disposición de los agricultores a través de los agentes de extensión agrícola.

Se estudian propuestas para el Aeropuerto de Viru-Viru

(ANF).- Una comisión interministerial ha sido designada para el estudio de los proyectos de factibilidad y para la implementación de las obras del aeropuerto de Viru-Viru, en Santa Cruz.

Dicha comisión analizará 8 propuestas presentadas por otras tantas empresas de diversos países.

No hubo licitación para tales propuestas, razón por la cual fue designado el grupo interministerial.

Entre las proposiciones presentadas existe una que propone un sistema modular según el cual, se construye un núcleo central con todos los servicios necesarios para la operación del aeropuerto; luego pueden añadirse elementos complementarios, según el ritmo de crecimiento de las necesidades del mismo aeropuerto.

De esta manera, se evita construir una gran estructura que puede ser excesiva durante muchos años o que puede resultar insuficiente en poco tiempo, según el mayor o menor ritmo de necesidades.

Este sistema modular ha sido experimentado ya en algunos países con positivos resultados y se presenta en el caso de Viru-Viru como una buena posibilidad, ya que, según los técnicos, es fácil calcular cuáles serán las necesidades progresivas de aquellas instalaciones.

Aseguran algunos expertos que en un país como Bolivia, en vías de desarrollo, se hace especialmente difícil el cálculo de necesidades de un aeropuerto, tanto a nivel nacional como a nivel internacional e incluso intercontinental como, se calcula, ha de ser la instalación de Santa Cruz.

Las propuestas presentadas incluyen las obras civiles y la totalidad del equipamiento para las instalaciones aeroportuarias.

Fue creado el Colegio de Veterinarios

.Como resultado de la Ley del Ejercicio Profesional del Veterinario, los titulados en esa carrera han instituido el Colegio Departamental de Veterinarios de La Paz.

En la reunión en que se cumplió el acuerdo sobre la creación de esa nueva entidad profesional, los veterinarios asistentes eligieron su Directorio que se posesionará el 4 de febrero próximo.

El Directorio ha quedado conformado con las siguientes personas: Presidente, Orlando Aguirre Banzer, Vice-Presidente, Angel Akiyaa Hurtado, Secretario, Gerardo Barba Chavez, Tesorero Enrique Miranda Ovando, Vocales, Guido Sempértegui Gonzalez y Miguel Alvarez Avalos.

Comenzó seminario sobre meteorología vía satélite

Ayer se inauguró en La Paz un seminario sobre "Utilización de plataformas vía satélite para la obtención de datos meteorológicos" que durará cuatro días y en el que participan setenta técnicos de organizaciones públicas y descentralizadas.

El acto inaugural se cumplió en el auditorio de USIS, con la presencia de los Ministros de Minería, Gral. Alfonso Villalpando; de Finanzas, Lic. Carlos Calvo; el Representante de Naciones Unidas y otras autoridades.

El Director del Servicio Geológico de Bolivia, Ing. alvaro Fernández, se refirió a la importancia de la modernización de los sistemas de trabajo y a los beneficios que logrará el país con la aplicación o utilización de los informes obtenidos vía satélite para informes meteorológicos.

El Director del Proyecto ERTS-GEOBOL, Dr. Carlos Brockman, se refirió al programa del seminario que será desarrollado en el local de la Academia Nacional de Ciencias.

La inauguración estuvo a cargo del Ministro de Minería y Metalurgia.

Intervienen en el seminario, autoridades y técnicos de los Ministerios de Minería, Planeamiento, Defensa, Agricultura, Transportes, Energía e Hidrocarburos; representantes del PNUD, FAO, BID, AID, IAGS; Directores y Gerentes de organizaciones como CORDEPAZ, COFADENA, CONAMAR y otros.

El seminario será teórico-práctico. Para el entrenamiento y prácticas, el gobierno de Estados Unidos facilitarán una plataforma para la colección de datos vía satélite. En el desarrollo del programa, se harán explicaciones sobre las bondades del sistema, sus costos, equipamiento, aplicabilidad en Bolivia y otros aspectos.

El programa fue auspiciado por el Programa del Satélite Tecnológico de Recursos Naturales (LANSAT), con la colaboración de expertos de la Administración Nacional de Aeronáutica y del Espacio (NASA) y del Servicio Geológico de los Estados Unidos de Norteamérica (USGS).

Primero con ferroviarios

Se institucionalizará el pacto militar con sectores laborales

Cochabamba (Por Donald Zavala W.) A tiempo de clausurar el primer ampliado nacional de los coordinadores ferroviarios y ramas anexas, el Ministro del Trabajo anunció que será institucionalizado el pacto militar con todos los sectores laborales del país.

El Tcnl. Mario Vargas Salinas señaló que la suscripción del primer pacto militar será con el sector de ferroviarios. Este acto se realizará mañana jueves en el Palacio de Gobierno, con la presencia de los integrantes del Comando Conjunto, el Presidente de la República y Ministros de Estado. En la ocasión, el Gral. Banzer recibirá en audiencia especial a los coordinadores ferroviarios, que han expresado su deseo de suscribir el primer pacto laboral con las Fuerzas Armadas. El Ministro anunció que otros ampliados de organizaciones laborales, acordaron firmar pactos similares a los iniciados por los ferroviarios. De esta manera, se institucionalizará el pacto militar con todas las fuerzas laborales del país, expresó el Ministro del Trabajo y Desarrollo Laboral.

Durante la clausura, el Ministro Vargas expresó su complacencia por los resultados halagadores obtenidos por los Coordinadores ferroviarios, los mismos, dijo, que retornarán a informar a sus bases sobre los progresos alcanzados, tanto en el campo social como económico y en especial sobre los pasos firmes que se siguen para consolidar la rehabilitación ferroviaria. Indicó que, en 1977, el gobierno facilitará a todos los sectores laborales la realización de sus ampliados, como expresión de su sensibilidad social y como un nuevo sistema de política sindical. Añadió que los objetivos trazados por el gobierno hasta el presente deberán culminar en 1980. Dijo que en el plano socio-laboral la nueva promoción de dirigentes ha demostrado madurez, lo que le permite al gobierno, sus empresas y los trabajadores emprender una política agresiva en los planes que se han impuesto. Manifestó que con la política del diálogo, el periodo 1977-78 será de un acercamiento más estrecho entre gobierno y trabajadores, de manera tal que Bolivia no vuelva a caer en manos del infantilismo extremista. Afirmó que en los futuros ampliados laborales, cada sector se reunirá para conocer la marcha de sus entidades y donde con absoluta libertad se podrán plantear problemas y encontrar soluciones. "En estas deliberaciones - agregó el Ministro- no hubo politiquería ni demagogia, sistemas que en el pasado dañaron tanto al país, y estos son, otros adelantos alcanzados que el gobierno. manifiesta sin ningún ambage. "Al concluir su exposición, el Ministro Vargas Salinas entregó 456.000 pesos bolivianos , destinados a la infraestructura deportiva de los clubes ferroviarios del país.

Los clubes beneficiados fueron: Deportivo Ferroviario, Unión Maestranza, Deportivo Ferroviario de Santa Cruz, de Oruro, de Tupiza, de Potosí, de Sucre, de Cochabamba, Club Internacional de Oruro, FF.CC. Guaqui Fútbol Club; destinó la suma de 20.000 pesos para actividades folclóricas en la ciudad de Tupiza.

También pronunció un discurso el dirigente René Veizaga, quién ponderó los resultados del ampliado de coordinadores ferroviarios . Señaló que, en el pasado, los fondos sindicales sólo sirvieron "a los pícaros encaramados en las direcciones sindicales o a los partidos políticos ", pero que ahora, con esos mismos recursos se hace Patria con la **entrega de obras tangibles,** Felicitó al Ing. Gustavo Méndez Torrico, Gerente de ENFE, por haber demostrado sensibilidad social al frente de la empresa a su cargo y expresó sus palabras de agradecimiento a las autoridades del gobierno. Finalmente el Presidente del Ampliado ,Juan Sanjinés Obando, a nombre del ampliado, reiteró la lealtad de los ferroviarios hacia el gobierno de las FF.AA.

RESOLUCIONES

Entre las numerosas resoluciones aprobadas en este primer ampliado de ferroviarios, **se contempla la relativa** a declarar facultad privativa del gobierno, a través del Ministerio de Trabajo, el evaluar y en su caso aplicar correctivos a la labor que desempeñen los coordinadores ferroviarios.

También se aprobó otra resolución , en la cual los ferroviarios expresan su apoyo al gobierno para la ejecución del plan quinquenal. Los Coordinadores ferroviarios aprobaron la resolución que expresa apoyo al gobierno del Presidente, Banzer. En el mismo, reiteran su reconocimiento al Ministro del Trabajo, Cnl. Mario Vargas Salinas.

ACUERDO SUSCRITO.- Los representantes de los trabajadores ferroviarios, de la Empresa Nacional de Ferrocarriles y del gobierno, suscribieron ayer un acuerdo, mediante el cual se comprometen a cristalizar la rehabilitación de los ferrocarriles bolivianos. En la fotografía, el Ministro del Trabajo, Mario Vargas Salinas, suscribe el documento en representación del gobierno.

Alcaldía adjudicó a firma Azcui ejecución de Proyecto Kantutani

La Alcaldía concretará uno de sus mayores proyectos viales urbanos, con la construcción de la carretera de Kantutani, que unirá la Avenida 20 de Octubre con Obrajes, a través de las serranías de Llojeta y Kantutani. La Junta Municipal de Almonedas adjudicó la construcción de la obra a la empresa Azcui y Compañía, asociada con ICA.

La licitación de esa obra fue temporalmente suspendida, mientras se realizasen las investigaciones encomendadas al Ministerio Público sobre irregularidades descubiertas en el procedimiento de adjudicación, que fuera denunciado en conferencia de prensa por el Alcalde Mario Mercado. Según la información proporcionada ayer por la Alcaldía, "la adjudicación de la obra ha sido hecha una vez que el señor Fiscal en lo Penal ha despejado, ante el señor Alcalde, en forma total, toda duda que hubiese existido sobre la corrección y honestidad de los miembros de la Junta de Licitaciones, cuya presidencia ejerce el Alcalde de La Paz".

La Junta Municipal de Almonedas, en reunión presidida por el Alcalde Mercado, adjudicó la construcción de la obra por el precio de 100.211.216,40 pesos bolivianos y con fijación de plazo, para la entrega de los trabajos, de 570 días hábiles.

El proyecto Kantutani fue estudiado y aprobado durante la administración del ex Alcalde Armando Escóbar Uría. No obstante, su ejecución quedó diferida indefinidamente. Al hacerse cargo de la Alcaldía el señor Mario Mercado, dispuso un nuevo estudio y encomendó el diseño final del proyecto vial, ante la necesidad de dar a las zonas del su -Obrajes, Calacoto y otros barrios- una nueva vía de salida, ya que la Avenida del Libertador ha resultado deficiente para contener el creciente flujo de vehículos.

Con la creación de nuevas urbanizaciones y el proyecto habitacional de Los Pinos, la población de las zonas del sud aumentará considerablemente, según señala la Alcaldía, lo cual creará problemas de tránsito por la poca capacidad de las actuales vías de circulación, por el aumento de población y el incremento de vehículos.

El proyecto Kantutani será la primera obra grande que emprenda este año la Alcaldía, la cual, según ha destacado, ha calificado 1977 como el año "de las grandes realizaciones".

La carretera que se construirá, partirá de la parte final de la Avenida 20 de Octubre y, cruzando las serranías de Llojeta y Kantutani, donde se proyectan planes de forestación y algunas nuevas urbanizaciones, se conectará con Obrajes, por la ribera derecha del río Choqueyapu. Algunos puentes unirán el camino con Obrajes. Proseguirá hasta unirse con la avenida principal de Seguencoma y se vinculará con Calacoto por medio de un puente que conectará a la altura del Puente Artigas.

El camino Kantutani, con carriles de subida y bajada, contará con algunas obras de arte y dispondrá de cunetas para el escurrimiento de las aguas pluviales.

Serán exigidas contraseñas de vacuna contra fiebre amarilla

Autoridades del Ministerio de Previsión Social y Salud Pública anunciaron que la vacunación contra la fiebre amarilla selvática es obligatoria para todas las personas que viajen a Nor Yungas, Sud Yungas, Caranavi y Alto Beni. Para comprobar el cumplimiento de esta disposición, los pasajeros deberán exhibir las contraseñas o papeletas que se les proporcionará en cada uno de los puestos de vacunación.

La medida obedece a la necesidad de prevenir la aparición de casos de fiebre amarilla en las zonas mencionadas. Por ello es obligatoria la vacunación previa al viaje, con una anticipación de 10 días, porque en ese lapso es completa la acción inmunizatoria.

De acuerdo con las informaciones proporcionadas por el Ministerio de Salud Pública, en la época presente suelen presentarse casos de fiebre amarilla selvática sobre todo en Nor Yungas, Caranavi y Alto Beni, y las víctimas son los viajeros a esas zonas, con motivo de trabajo u otros fines

PUESTOS DE VACUNACION

La Unidad Sanitaria de La Paz ha dispuesto que se vacune , completamente gratis, en los siguientes lugares: Plan de Padrinos (Villa Fátima) que atenderá de 8.00 a 14.00 ; Centro de Salud La Paz (Garita de Lima) de 8.30 a 11.30 y de 14.00 a 17.00; Vacunatorio Central , en la Av. Simón Bolívar (allado de la Asistencia Pública), en horario continuo de 8. 00 a 9.00

En el sector de los Yungas se han instalado puestos en el Hospital de Caranavi, Hospital Borg (en el kilómetro 73 de Alto Beni) Palos Blancos y Popoy.

COOPERACION

Los transportistas a las zonas tropicales de La Paz, han sido emplazados para cooperar con esta campaña de vacunación; tienen el deber de pedir a los pasajeros las papeletas de vacuna.

Profesores rurales protestan por detención de uno de sus miembros

Profesores rurales han dado a conocer un pronunciamiento de protesta por la detención - según se informó- del profesor rural Zenobio Gallardo Vega, Jefe Nacional del Departamento de Escalafón Rural. Según el documento de los profesores rurales , la detención se ejecutó "por orden expresa del Subsecretario de Educación Rural , Vitaliano Salas, y de los Coordinadores Nacionales del ramo".

El comunicado de los maestros rurales expresa que existe "enorme preocupación" en el docentado ya que se viene cometiendo muchos atropellos contra maestros meritorios y profesionales , efectuándose detenciones por el único " delito de pedir la dignificación y jerarquización de la educación del agro".

Manifiestan también que "reiteran su plena identificación con los ideales trazados por el Supremo Gobierno Militar, pero lamentan que las citadas aspiraciones sean empañadas por autoridades como Vitaliano Getulio Salas Cuba, Juan Emilio Varela, Eduardo Rovira y otros".

Afirman en el documento que " es de vital importancia el cambio inmediato del actual Subsecretario y los Coordinadores nombrados , por lo que pedimos al Supremo Gobierno el relevo inmediato de los mismos, para evitar que el problema se agudice y acarree graves consecuencias si no se da pronta solución".

TASA otorgó a sus técnicos becas de estudio en Japón

TASA otorgó becas de estudio de especialización a grupos de técnicos de esa empresa, los cuales se encuentran en el Japón capacitándose en la moderna tecnología de comunicaciones, según informó ayer esa empresa a través de su Gerencia General.

Destacó el hecho de que, con la ampliación de la red telefónica en la ciudad y la modernización de sus instalaciones, TASA requiere de personal altamente especializado para atender los futuros requerimientos de los servicios. Además, señaló que es propósito de la empresa contar con personal boliviano para el manejo de sus centrales, a fin de prescindir de los técnicos extranjeros.

En ese sentido, siete técnicos de TASA completaron un curso auspiciado por ENTEL, sobre mantenimiento de aparatos. Dentro de ese plan de capacitación, asimismo, la empresa envió al Japón a diez técnicos para estudios de especialización en mantenimiento y operación de centrales y de red externa.

Otro grupo, integrado por un ingeniero y tres técnicos, ha sido también enviado al Japón para seguir un curso sobre instalación y mantenimiento de redes telefónicas.

En marzo, partirá al mismo país otro grupo de técnicos, encabezado por un ingeniero, para seguir igualmente cursos de especialización.

Seminario de Folclore y Educación de las Normales Urbanas y Rurales

La Escuela Normal Integrada Simón Bolívar, convoca al Primer Seminario de Folclore y Educación de las Normales Rurales y Urbanas de Bolivia, que se llevará a cabo en la ciudad de La Paz, del 15 al 18 de febrero del año en curso, bajo las siguientes bases:

TEMARIO

I.- El folclore en la educación. II.- Objetivos y contenidos programáticos del folclore. III.- El folclore como manifestación socio-cultural en los niveles educativos. IV.- Planificación y análisis estructural antropológico de la enseñanza del folclore. V.- Creación de la especialidad de etnomusicología y folclore en la carrera de educación musical. VI.- Proyección y organización de museos, conjuntos folclóricos, festivales y ballet folclórico. VII.- Dotación de material técnico-educativo folclórico. VIII.- Implantación oficial en el plan de estudios y su enseñanza del folclore en todos los niveles de la educación en Bolivia. IX.- Situación actual de la etnomúsica y el folclore en la educación boliviana. X.- El folclore paremiológico. XII.- El folclore en la educación como ciencia y arte.

MIEMBROS ASISTENTES

-Director General de Educación

-La Directora Ejecutiva del Instituto Boliviano de Cultura

-El Jefe Nacional del Departamento de Educación Superior

-El Jefe Nacional de Materias Complementarias

-El Jefe Nacional del Departamento de Normales Rurales

-La Rectora de la Escuela Normal Integrada "Simón Bolívar"

-Un representante de las Casas de Cultura de las Honorables Alcaldías Municipales de cada departamento.

-Un representante de cada una de las Universidades Bolivianas

-Los Supervisores Distritales de Educación Musical de los nueve departamentos.

-Dos representantes de cada una de las Normales Urbanas y Rurales del país, preferentemente de las carreras de educación musical, estudios sociales, lenguaje y literatura (un profesor y un alumno).

-Un representante del Conservatorio Nacional de Música.

ESTADIA Y OTROS GASTOS

Las normales Urbanas y Rurales, Universidades y otras instituciones educativas y culturales (departamentales), solventarán integramente los gastos y traslados y la permanencia de sus delegados.

- La rectoría de la Escuela Normal Integrada "Simón Bolívar", se encargará de los trámites correspondietes para la concesión de licencias de todas las delegaciones, por tanto, es necesario conocer a la brevedad posible la nómina completa de cada una de las instituciones asistentes.

REGLAMENTO

I.- **Calificación de credenciales**

Art. 1.- Todos los delegados asistentes al Primer Seminario del Folclore y Educación de las Normales Urbanas y Rurales se reunirán en una primera sesión preparatoria, con el fin de proceder a la calificación de credenciales.

Art. 2.- Mientras se constituye la directiva del Seminario, presidirá las deliberaciones el Director del Museo de Etnografía y Folclore de la Escuela Normal Integrada "Simón Bolívar".

Art. 3.- Las credenciales para tener su valor deben ser acreditadas por las instituciones a que pertenecen.

II.- **De la Directiva y los delegados al Seminario**

Art. 4.- Conocido el informe de la Comisión de Poderes y aprobadas las credenciales de los delegados, se dará lectura a la agenda de labores.

Art. 5.- Se consideran miembros natos al Seminario con derecho a voz y voto, todas las autoridades de Educación, de las Direcciones de Cultura de las Alcaldías Departamentales y otras instituciones arriba mencionadas.

Art. 6.- Se procederá a la elección de la mesa directiva del Seminario, por votación secreta y por mayoría, constituida por un presidente, un vicepresidente, dos secretarios de actas, dos secretarios de prensa y propaganda

Art. 7.- La designación de los miembros de la directiva del seminario, deberá recaer en los miembros natos del evento.

Art. 8.- En la primera sesión plenaria, se aprobará el Plan de labores a la orden del día, de acuerdo al temario.

III.- Plan de labores

Se presentará el informe de labores del comité ejecutivo, ponencias al Seminario, donde se constituirá comisiones de estudio e informe.

Art. 9.- Todo trabajo o proyecto de las delegaciones, será presentado por escrito a la presidencia del Seminario, pasado por este a las comisiones correspondientes, para su informe sin el cual no podrá ser conocido por el Seminario.

Art. 10.- Las comisiones estarán integradas por un mínimo de seis miembros, y se organizará en la forma que éstos consideren conveniente, dichas comisiones realizarán su informe en forma escrita al presidente del Seminario, para su estudio en sesión plenaria.

IV.- **De las sesiones plenarias**

Art. 11.- Cada sesión plenaria se realizará con un "quorum" reglamentario de los delegados, quiénes tienen la obligación de asis*ir y permanecer en sala.

Art. 12.- Al término de cada sesión, la asamblea aprobará la orden del día para la reunión siguiente.

Art. 13.- Cada proyecto será **aprobado en tres estaciones: en** grande, en detalle y en revisión.

Art. 14.- Los autores u autor de un proyecto y el relator, harán uso de la palabra cuantas veces sean necesarias, al igual que los asistentes.

Art. 15.- Toda aprobación se realizará por mayoría de votos o por consenso.

V.- **De las votaciones**

Art. 16.- Se procederá mediante dos clases de votaciones: orales y por papeleta.

Art. 17.- En casos de elección, el voto será dado por cada delegado titular.

Art. 18.- Todos los secretarios del Seminario deben ser residentes en La Paz.

Art. 19.- El seminario elegirá el presidente y otras carteras.

Art. 20.- El Primer Seminario clausurará sus deliberaciones al finalizar el tiempo para el que fue convocado, con la lectura de **las conclusiones finales.**

EXPOSICION.- Otra de las obras de Walter Vargas que aún se expone en el local de Mutual "La Primera".

PINTURA.- En uno de los salones de Mutual "La Primera", el artista orureño expone cuadros que reflejan su sensibilidad artística. Una de sus muestras más admiradas es la que reproducimos junto a su autor.

Pintor orureño expone cuadros en el salón de Mutual "La Primera"

En el salón de exposiciones de Mutual "La Primera", el artista orureño Walter Vargas Zurita expone 15 obras que son visitadas diariamente por aficionados al arte de la pintura.

Vargas Zurita, en la oportunidad expone las siguientes pinturas: Madre, Rostro del alba, Prisionero del Ande, Trilogía infantil, Raza de bronce, Ofrenda materna, Familia ,Jaula, Luna desnuda, Muro de atraso, Recorrido cotidiano, Virgen y niño, Espacio I, Promesa que nunca llega.

Walter Vargas , anteriormente expuso varias muestras conjuntas de la Asociación de Artistas Plásticos . En Salones de exposiciones de Oruro ofreció muestras individuales . Posteriormente en La Paz participó de interesantes exposiciones en el Museo de Arte, Biblioteca Universitaria y otros centros culturales.

Cinco millones de dólares por los derechos de "Cien años de soledad"

MEXICO, DF, 25 (LATIN).- El escritor colombiano Gabriel García Marquez afirmó aquí que está dispuesto a vender en cinco millones de dólares los derechos de su obra "Cien años de Soledad" para que sea llevada al cine.

"Cuatro de ellos para usarlos en el inicio de la revolución en América Latina, y otro millón para que yo coma, porque, sino, no podré ver esa revolución", dijo.

El escritor respondió así a la propuesta hecha recientemente aquí por el actor mexicano-norteamericano Anthony Quinn, quien manifestó que tenía "tantos deseos" de filmar "Cien años de soledad" que estaba dispuesto a pagar un millón de dólares a García Márquez por llevar el libro al cine.

"Pienso que "Cien Años de Soledad" es un planteamiento literario que no va con el cine "pero que si me dan los cinco millones de dólares, no pido más", dijo el escritor.

García Márquez aseguró que ese lunes había con Quinn durante una comida en un restaurante de esta capital y por las cosas que le dijo "el sabe que es difícil obtener esos derechos".

"Aunque no hablamos de dinero, porque comiendo, los amigos no hablan de dinero" agregó.

Al escritor se le preguntó donde iniciaría su revolución, y contestó que "es un secreto", porque si lo dice "no alcanzan los cuatro millones de dólares".

La propuesta de Quinn a García Márquez fue echa durante una presentación en la televisión mexicana del actor norteamericano nacido en México y cuyo nombre completo es Anthony Quinn Oaxaca.

Quinn se encuentra en México desde la semana pasada para filmar la película "Los hijos de Sanchez", basada en la novela del mismo nombre del fallecido antropólogo norteamericano Oscar Lewis.

Premios a niños artistas

El lunes a horas 11 de la mañana, fueron entregados los premios del concurso de dibujo y pintura infantil, que se llevó a cabo con el auspicio de la Dirección Nacional de Juventudes y la Escuela Superior de Bellas Artes.

El primer premio , correspondiente a la categoría "A", fue ganado por Edwin Huanacoma, (FOTO) con su obra "Corredor Oscar Crespo", El segundo premio fue otorgado a David Meneses con el cuadro "Cholas en ritmo".

El tercer premio le correspondió a Marcelo Trigo con su obra "Chola boliviana".

En la categoría "B", los premios fueron adjudicados a Martín Rocha con su obra "Lluvia"; a Miriam Cárdenas con su cuadro "Paisaje campesino" y a Ignacio Palazuelos , por "Ambiente boliviano".

También hubo mención honrosa para otros once niños concursantes.

"Un animal tan humano"

Por Robert Glenn de Agencia EFE

He escrito este libro en la creencia de que es posible tratar científicamente la experiencia vital del hombre. Los problemas que se me han planteado, mientras integraba mi herencia francesa con la rica experiencia de mi vida norteamericana, me han proporcionado la convicción de que cada uno de nosotros puede forjar su personalidad y contribuir al futuro utilizando lo que el mundo del presente le ofrece para convertir su pasado hereditario y experimental en una viva realidad. El hombre, en suma , se forja a sí mismo a través de lúcidas decisiones que enriquecen su calidad humana.

Quién así se expresa es el profesor René Dubos, autor de una obra en verdad apasionante: "¡Un animal tan humano..!"

- El tema aglutinante del presente libro -puntualiza el profesor- es el de que todas las experiencia imprimen su sello sobre los rasgos físicos y mentales, He hecho hincapié especialmente en las influencias originarias, tanto prenatales como posnatales, porque sus efectos son, tan profundos y persistentes, que tienen amplias consecuencias para la vida humana. Desde la delincuencia juvenil hasta los conflictos raciales, desde la sensibilidad artística hasta el genio nacional, pocos son los rasgos sociales e individuales que no sufren el hondo y duradero efecto de las influencias tempranas.

Y es que -remacha René Dubos- pretendemos en verdad vivir en una era científica, pero lo cierto es que la empresa científica , como se ha orientado hasta ahora, adolece de un desequilibrio excesivo para permitir que la Ciencia Obsérvese el matiz que imprime la mayúscula) sea verdaderamente útil en la conducción de los asuntos humanos.

-Cuáles podrían ser las razones de ese desequilibrio?, - preguntamos al profesor Dubos- , y he aquí su respuesta:

-Les de que hemos acumulado un inmenso arsenal de conocimientos sobre la materia, así como poderosas técnicas para controlar y explotar el mundo externo, pero... tenemos, en cambio, una indisculpable ignorancia respecto a los problemas efectos de tales manipulaciones. Casada y frecuentemente nos comportamos como si fuéramos la última generación que habitará- la Tierra. Y se que hemos adquirido mucha información sobre la máquina corporal y cierta habilidad en el control de sus respuestas así como en la corrección de sus defectos; pero como contraste, no sabemos casi nada de aquellos procesos mediante los cuales cada hombre transforma sus potencialidades innatas en su individualidad. Es por ello que sin ese conocimiento las innovaciones sociales y tecnológicas tienen pocas probabilidades de servir a fines humanos que valgan la pena.

FLASH SOBRE EL AUTOR

René Dubos, catedrático de la Universidad Rockefeller de Nueva York, es un microbiólogo y patólogo experimental que hace veinte años demostró por vez primera la posibilidad de extraer drogas antisépticas de los microbios.

El doctor Dubos ha recibido numerosos galardones por su importante contribución científica al mundo; recientemente, la Pacific Science Center le otorgó el "Arches of Science".

Se le conoce bien como autor y conferenciante, aparte de sus actividades habituales en la investigación científica. Ha escrito, entre otras, las siguientes obras: 'Louis Pasteur', 'Free Lance of Science' , y 'The Mirage of Health'.

Tempestiva, elocuente, animada por un espíritu profundamente humanístico...."Un animal tan humano...! es, probablemente, la más notable de todas ellas aun siendo muy importantes las anteriores.

A TRAVES DE SU CONTEXTO

Todo ser humano -afirma Renée Dubos,- es único, insólito e inimitable. Hoy día, sin embargo, cada cual afronta una peligrosa crisis y se arriesga a 'perder su humanidad" en un ámbito mecanizado. Muchos de nosotros pasamos nuestros días en 'laberintos de cemento y acero', atrapados por 'el estruendo y la inmundicia, la fealdad y la absurdidad del medio".

Y nos preguntamos; ¿es ésta la máxima esperanza del hombre?. No lo estarán deshumanizando las propias condiciones de su vida?.

Uno de los más eminentes biólogos mundiales, el doctor Dubos, cavila con inquietud sobre tales interrogantes sin ocultar su preocupación ante lo poco que se hace para hallar respuestas.

En "¡Un animal tan humano..!" no formula tan s una advertencia, sino s sugiere ideas originales e portantes sobre la forma de batir esa tendencia hacia deshumanización.

Según asevera el do Dubos, nosotros somos prod de nuestro bagaje genét aunque también, y no menos, ambiente. A decir verdad, medio donde transcurre nue vida puede realzar -o restri el desarrollo del poten humano. No obstante, crea condiciones que sólo pu conducir a la degradación d naturaleza humana.

El doctor Dubos se mue inquieto, aunque no colérico tampoco desesperanz Explica de forma muy vicente que nos es po alterar nuestro curso suic aprendemos a tratar c ficamente las experiencia tales del hombre, así com complementar nues conocimientos con una cie de la vida humana.

Con ello, sin duda, dare mayor alcance a la idea de ferad, proporcionando base más racional a la ac

EPILOGO: EDIFICAR FUTURO

Los aspectos varios d naturaleza biológica y s constituyen —en la opinión profesor Dubos— un sistema integral, que sólo tolera alteraciones hasta cierto lí

Ni los conceptos f químicos del cuerpo mecá ni las esperanzas de un a tecnológico nos serán de uti para definir al hombre ideo medio ambiente idóneo n tras no tengamos en cuent elementos del pasado que se enamrado paulatinamente naturaleza humana y en sociedades humanas terminando, a su vez, las i taciones y potencialidades ser humano.

El pretérito no es his muerta; es el material empleado por el hombre forjarse a sí mismo y edifi futuro.

Excelente Local para Negocio Pequeño y Oficin

Alquilo excelente local en las galerías del edificio Alameda para negocio u oficina con teléfono propio. Ref. Teléfono 26615.

H. Alcaldía Municipal

Invitación

La Dirección General de Cultura de la H. Alcaldía Municipal, invita a la conferencia del Antropólogo Mario Montaño A., miembro del Instituto de Cultura Aimara, sobre el tema: "Interpretación socio-antropológica de la feria de Alasita", acto que se realizará hoy a horas 18:30 en la sala de conferencias "Nicolás Fernández Naranjo" de la Casa de la Cultura.

La Paz, 25 de enero de 1977

Personal

Se requiere el siguiente personal:

3 !Estudiantes de economía o auditoría, mínimo 5to. semestre vencido

1 Técnico en Administración de Personal con experiencia en el ramo.

Enviar solicitudes, Curriculum Vitae y certificados de trabajo a casilla N°. 8349 La Paz, hasta el día 28 de enero.

La Paz, enero 1977

Motivo de Viaje

Vendemos refrigerador G.E. de 20.8 pies, congeladora Admiral, Lavadora de ropa, secadoras de ropa, lavadoras de platos automáticas, gabinetes metálicos de cocina y otros enseres para el hogar.

Avda. José Ballivián N°. 1540- Calacoto Parada Micros "A" - sólo día jueves 27, 1977.

Voto Resolutivo de la Federación Departamental de Trabajadores Gremiales de Cochabamba

CONSIDERANDO: Que el Gobierno Nacionalista de las Fuerzas Armadas encabezado por el líder de los trabajadores de Bolivia Gral. Hugo Banzer Suárez, ha iniciado obras trendientes a la defensa de la heredad Patria y del Pueblo de Bolivia en general.

CONSIDERANDO: Que, a la iniciación de los postulados fijados en el plan quinquenal, han habido brotes de elementos descontentos y descalificados con el único fin de evitar el progreso de Bolivia de toda la clase trabajadora.

RESUELVE: Declarar nuestro apoyo incondicional a todos los planes de progreso, adelanto y bienestar del pueblo boliviano, iniciado por nuestro único líder Gral. HUGO BANZER SUAREZ.

También disponen, apoyar a la implantación del horario continuo no solamente en la ciudad de La Paz, en donde ha tenido frutos halagadores, sino también en todas las ciudades del interior de la República, porque esa medida constituye un adelanto de los viejos moldes de trabajo y además significa trabajo para nuestras clases desposeídas y que a la fecha vivimos del trabajo honrado.

Asimismo, en apoyo a los planes del actual Gobierno Nacionalista, RESUELVEN UNA GRAN CONCENTRACION de 8.000 AFILIADOS, en fecha 19 de febrero del presente año, en la ciudad de COCHABAMBA, donde deberá estar presente como invitado de Honor el señor Excelentísimo Presidente de la República Gral. HUGO BANZER SUAREZ Y SU GABINETE MINISTERIAL, para testimoniarle nuestro apoyo masivo en repudio a los disociadores y destructores de nuestras organizaciones.

Es dado en la ciudad de Cochabamba a los veinticuatro días del mes de enero de mil novecientos setenta y siete años.

(Firmado): Rosa V. de Mercado, Cor. Departamental; Roberto Borda, Cor. Departamental; René Quintanilla, Cor. Departamental; José Anachuri, Cor. Departamental; Paulina Vargas de Poma Cor. de Bases; Remedios Patón, Cor. de Bases; Inocencio Ramos, Cor. de Bases; Hugo Cartagena, Cor. de Bases; Jorge Ortiz, Cor. de Bases; Bernardino Galdin, Cor. de Bases; Teresa Villarroel, Cor. de Bases; Primitivo Escovar, Cor. de Bases; Carmela María García, Cor. de Bases; Florinda Arancibia, Cor. de Bases; Rufo Conde, Cor de Bases; Pastor Paz, Cor de Bases; Max Paz, Cor. de Bases; David Cereso, Cor. de Bases.

Conferencia sobre pensamiento político de Pedro. D. Murillo

Prosiguiendo con el ciclo de conferencias trazado por el Instituto Murilleano, mañana a horas 18 el Dr. Félix Eguino Zavalla, abordará el tema: "El pensamiento político de Murillo". La actuación se llevará a efecto en la Casa Municipal de Cultura 4° piso.

Anteriormente el periodista Luis Llanos Aparicio ofreció otra conferencia sobre "Murillo en el periodismo".

El tema tuvo como punto de partida los pasquines y panfletos que editó Murillo, a través de los cuales se puso de relieve la rebeldía del pueblo ante el yugo español.

HOY APARECIO

CUARTA EDICION ACTUALIZADA

Historia de Bolivia del conocido autor Augusto Guzmán . Edición Popular al alcance de todos.

Contiene los datos más concretos y sobresalientes de: Los primeros aborígenes, el Incario, la Conquista, la Colonia; y la vida republicana hasta nuestros días.

Esta Historia de Bolivia, siendo el enfoque más completo y veraz que existe sobre Bolivia, está considerado como un libro de primera utilidad tanto para maestros como para estudiantes y pueblo en general que le interese conocer sobre la vida del pueblo boliviano.

La Paz, 25 de Enero de 1977

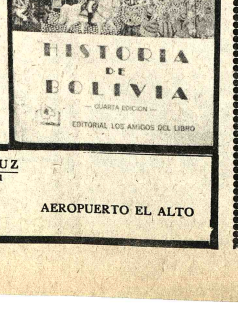

LOS AMIGOS DEL LIBRO

LA PAZ Mercado 1315 — COCHABAMBA Perú esq. España — SANTA CRUZ René Moreno 21 — ORURO Junín esq. 6 Oct. — AEROPUERTO EL ALTO

Caja Nacional de Seguridad Social
Concurso de Méritos Abierto Nacional para Bioquímicos

De conformidad con el Reglamento de Concurso de Méritos para la provisión de cargos en los Servicios Médicos, aprobado por Resolución Suprema N°. 179769 de Marzo del año 1976, y el Estatuto del Médico Funcionario, se convoca a Concurso de Méritos y Examen de Competencia, complementando con exámenes sobre Conceptos Básicos de la Seguridad Social a todos los profesionales Bioquímico-Farmacéuticos del país, para la provisión de los cargos que se detallan al pie:

Servicios Médicos de La Paz

1. BIOQUIMICO CLINICO - A medio tiempo (3 hrs.): Hospital Obrero N°. 1
2.- BIOQUIMICOS CLINICOS - A medio tiempo (3 hrs). Clínica Hospital N°. 8 "L.U.O."
2.- BIOQUIMICOS CLINICOS - Para trabajo nocturno Hospital Obrero N°. 1

Requisitos

Los concursantes deberán presentar los siguientes documentos básicos debidamente legalizados:

a) Título Académico;
b) Título en Provisión Nacional
c) Inscripción en el Ministerio de Previsión Social y Salud Pública;
d) Documentos que acrediten la especialidad;
e) Ser Miembro del Colegio Bioquímico de Bolivia;
f) Certificado de Compatibilidad, (para posesión)

La falta de presentación de cualquiera de estos requisitos, dará lugar a la automática exclusión del concursante.

NOTA.- Los profesionales que ocupen los lugares siguientes de los ganadores de los cargos convocados serán tomados en cuenta para las futuras contrataciones, siempre que sus puntajes estén por encima del mínimo establecido en las disposiciones reglamentarias vigentes.

Los expedientes deberán presentarse en la Secretaría General de la Sub-Gerencia Médica Nacional en esta ciudad, hasta horas 18.00 del día viernes 18 de febrero de 1977.

La Paz, Enero 26 de 1977
RELACIONES PUBLICAS

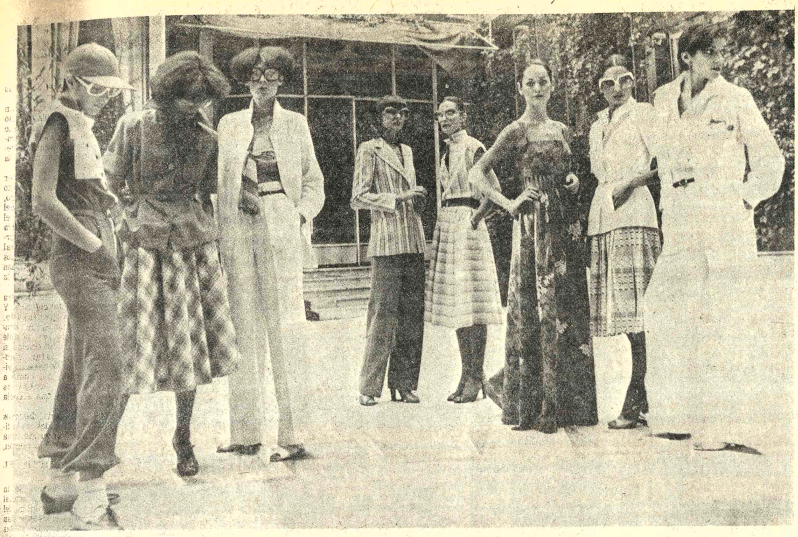

Guía de la moda en verano

Este verano el color crudo es la base de las tonalidades y marca una nota importante en todas las colecciones que se van a presentar. La luminosidad, la armonía de unos tonos muy limpios, vivos y exóticos, unidos a la presencia del color crudo, dan a la estación un aire de singular atractivo.

Aparece también un tono poco habitual, el marrón, color que viene a utilizarse como fondo de estampados y en combinación con otros colores.

PROTAGONISTA, EL ALGODON

El algodón domina por encima de todas las materias a través de texturas amplias, abiertas, bambulas o de aspecto rústico obtenido con la mezcla de hilos irregulares.

Podemos hacer tres clasificaciones: los tejidos ultraligeros, aireados como una venda—gasas de todo tipo, indianos, etc— los ligeros de aspecto seco— gabardinas, popelinas, toiles, batistas, etaminas, satén, incluyendo en esta clasificación los pequeños adamascados, los cloques, los livianos "seersukers"— y, por último, los pesados, con aspecto en algunos casos, de piqué, nido de abeja, estilo paño de cocina, imagen arpillera y aire rústico.

EL IMPACTO DE LOS ESTAMPADOS

Los estampados con gran fuerza, inspirándose muchas veces en motivos exóticos de jungla africana o hawaianos.

Los grandes cuadros pañuelo, madrás, mantel, con singulares efectos de combinación de colorido forman parte importante de la moda estival, junto con las rayas, que se mantienen a condición de que adquieran relieve tanto por su tamaño como también por la combinación de colores, dando idea de atractivas bayaderas.

UNA SILUETA RECTA, PERO NO ESTRECHA

A la hora de definir la temporada destaca la existencia de una silueta recta, pero no estrecha, con tendencia a marcar el talle más bajo, junto a una figura que viene expresada por la cintura muy ceñida, sujetando faldas de mucho vuel fruncidas o formando pliegu redondos.

Los conjuntos con pa talones, de línea más bien e trecha y recta, son acon pañados por blusones amplios ceñidos bajo las caderas blaisers largos y confortable Los cuellos, o están mu ausentes o resultan muy p queños, levantados y en tira. L hombros van marcados en su t tío con mangas montadas en lugar, aunque de sisas amplias profundas.

Y el largo del verano co tinúa bajo la rodilla, aunque ocasiones baje a media pierna llegando, en determinad fases, a un largo total cuando configuración de los mismos precisen.

Tras esta guía rápida l mujeres pueden hacerse ya id de cómo han de renovar vestuario para marcha paralelamente a la moda. U moda alegre y desenfadada, n tural y sencillamente elegant

El Dr. Fernando Garrón P. Socio Director de la tabacalera sucursal de cigarrillos Jockey Club, procede a obsequiar cigarrillos a los asistentes al acto.

Agenda Femenina

CONIF

La Confederación Nacional de Instituciones Femeninas invita al cursillo de entrenamiento para voluntarias de CONIF. Las clases estarán a cargo del equipo de técnicos en las diferentes materias. Las personas interesadas pueden inscribirse en la secretaría de la entidad de 10 y 30 a 12 y de 16 a 18.

NIÑO DE PRAGA

En la Iglesia de los Padres Carmelitas se lleva a cabo la novena al Niño de Praga que culminará con una misa el domingo proximo a horas 9, y la procesión tradicional.

CARRERA DE ENFERMERIA

La Carrera de Enfermería de la Universidad Mayor de San Andres ha invitado a la señora Elsa Dorado de Revilla, presidenta de la Confederación Nacional de Instituciones Femeninas para dictar una conferencia sobre la labor que realiza esa entidad desde su fundación, hace 18 años, en el servicio a la comunidad.

LIGA BOLIVIANA CONTRA EL CANCER

La Liga Boliviana contra el Cáncer se reunirá mañana en casa de la señora Susana de Bartos.

CENTRO DE DAMAS DE CALACOTO, LA FLORIDA, IRPAVI, SAN MIGUEL Y ACHUMANI

Las integrantes del Centro de Damas de Calacoto, La Florida, San Miguel y Achumani se reunieron en su té mensual, en el salón del Centro de Salud de la Av. Arequipa.

PARIS.- El diseñador de modas Pierre Cardin, presentó su colección de modas para primavera y verano. Las modelos de la foto lucen vestidos cortos para la playa.

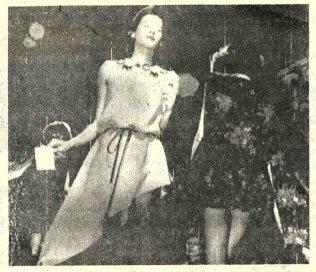

LA FOTO muestra modelos que Moda dé Sol presentó para este verano. En todos se ve la línea clara de la temporada (Foto EFE).

Drenaje de cerebros.....

(Viene de la página 3)

trategia global en América Latina y comenzar a producir a corto plazo tecnología y ciencia autónomas para obtener la independencia económica. Esto, como hemos visto, lo están reconociendo las potencias europeas y los latinoamericanos tendrán que hacer otro tanto".

El Ministro de Tecnologia de la República Federal Alemana, Sr. Hans Matthöfer, que se considera como la opinión oficial de su Gobierno sobre el problema, desde Bonn informa lo siguiente:

"Las experiencias del primer decenio de ayuda sistemática al desarrollo han mostrado que éste no depende del empleo de capital. Para clientes de millones de hombres en paro total o parcial, sobre todo en las zonas agrícolas, no se pueden crear puestos, de trabajo merameante a base de inversiones de capital y también en los paises del petróleo, con su baja densidad de población, vemos ahora lo difícil que puede ser la situación a base de capital de economias nacionales productivas a largo plazo; la clave se encuentra en la tecnologia de los paises industriales, Para lograr los objetivos de la política de desarrollo, no bastan los caminos por los que hasta ahora se han transitido tecnologias a esos paises. Se trata, sobre todo, de difundir tecnologias con cuya ayuda, sin gran empleo de capital, puedan crearse puestos de trabajo, En los paises en desarrollo vive todavia aproximadamente un 70% de la población en zonas rurales. La necesidad más apremiante consiste en las exigencias vitales fundamentales: alimentación, salud, vestido, vivienda y formación. Las tecnologias, que deben abrir al hombre nuevas posibilidades de producir para sus necesidades vitales. tienen que acomodarse al estado de formación y capacidad de aprendizaje de estos hombres.

La creación de un nivel tecnológico de producción más elevada en los paises del Tercer Mundo es algo que nos interesa a nosotros mismos, porque con dicho nivel y con la capacidad económica de los paises del Tercer Mundo, también aumentan las posibilidades de intercambio económico internacional. La exportación de nuevas tecnologias presupone una capacidad de recepción".

Obras consultadas:
Proyectos Nacionales Oscar Varsavsky
Estilos Tecnológicos Oscar Varsavsky
Hacia una Politica Cientifica Nacional Oscar Varsavsky
Administración Subdesarrollo y Estrangulamiento Tecnológico Bernardo Kliksberg
Teoria y Politica del Desarrollo Económico Celso Furtado
El Mito del Desarrollo Económico y el Futuro del Tercer Mundo, Celso Furtado.
Dependencia, Estructura de Poder y Formación Regional en América Latina, Alejandro Boris Rofman
Clave del Desarrollo: Saltar por Encima de la Industrialización. R. Sviердys.

Pando y su gran.....

(Viene de la página 3)

confines del territorio nacional, porque sólo entonces alcanzaremos el verdadero desarrollo.

Necesitamos urgentemente caminos y muy especialmente hasta Mataraní y Mollendo hacia el Perú y hasta nuestra frontera con Chile por Charaña, porque mientras más cerca estemos del Pacífico mediante modernas carreteras, más fácil será integrarnos a la vecindad del Mundo que es el mayor anhelo de los bolivianos. Volviendo a referirme al Noroeste Boliviano, cabe resaltar que aquellas ubérrimas y ricas tierras pandinas, han dado ya el paso inicial al progreso mediante su vertebración caminera para luego volcarse hacia el centro de la nacionalidad a fin de reintegrarse al resto del país.

Por los que se ha podido advertir hasta el momento por informaciones de prensa, ese es el deseo del Presidente de CORDENO, y es por ello que todos los paceños y todos los bolivianos estamos en el deber de cooperar por todos los medios posibles a la cristalización de esta obra de envergadura y de sacrificio que se llama la integración mediante los caminos.

Como miembro del Centro Cívico 20 de Octubre, entidad eminentemente paceñista y de incansable lucha por los mejores destinos de la Patria, hago votos porque las autoridades nacionales presten el apoyo necesario para convertir este anhelo en una realidad tangible y duradera.

Fallecimientos

"BOLIVAR S.A. DE SEGUROS"
En la paz del Señor y confortada con los auxilios de la Santa Religión Católica y la Bendición Papal, ha dejado de existir la que en vida fue, abnegada madre y cariñosa abuelita:

Sra. MARIA SALGUERO de ARCIENEGA

(Q.E.P.D.)

Antonio, Fernando, Josefina, Maria y Ruth, hijos; Jonny Zegarra, Luis Concha (ausente), Consuelo Moscoso y José Albarracin, hijos políticos; Julieta, Félix, Wálter (ausente), Elsa y Antonieta, hermanos; nietos, primos, sobrinos, familiares y amigos, invitan a la misa de cuerpo presente, el dia de hoy miércoles 26 del mes en curso, a horas 15,oo y a la traslación de los restos mortales de la extinta al Cementerio General, a horas 16,oo.
El cortejo fúnebre partirá de la calle Victor Eduardo Nº. 2173 (planta baja) Miraflores.
Favor que comprometerá la gratitud de la familia doliente.
La Paz, Enero de 1977.

La rectora, el personal docente, personal administrativo, los alumnos y el director de la carrera de Biológicas de la E.N.I. "Simón Bolívar" tienen el pesar de comunicar el sensible fallecimiento de la abnegada madre del señor secretario de la carrera de Biológicas, la que en vida fue

Doña MARIA SALGUERO de ARCIENEGA

(Q.E.P.D.)

Ruegan a sus parientes, amigos y al magisterio en general se dignen asistir a la traslación de sus restos mortales al Cementerio General el día miércoles 26 de enero a horas 16. El cortejo fúnebre partirá de la Calle Victor Eduardo Nº. 2173.

Misas

La familia de los que en vida fueron ejemplares esposos y padres

Doctor ROBERTO RODRIGUEZ TABLARES

(Q.E.P.D.)

Señora ISELA PACHECO de RODRIGUEZ

(Q.E.P.D.)

invitan a sus parientes, amigos y personas piadosas a asistir a la misa que recordando el tercer y sexto mes respectivamente de sus sensibles y llorados fallecimientos, mandarán oficiar en el Templo de María Auxiliadora (El Prado), el día de mañana jueves 27 a horas 11.30 a.m.
El duelo se despide en la puerta del Templo.

La Paz, Enero de 1977

AGRADECIMIENTO E INVITACION

Gral. Armando Escóbar Uría, esposo; Tcnl. Guillermo Escóbar Uhry, Dr. Luis Alberto Escóbar Uhry, Ramiro Escóbar Uhry, Armando Escóbar Uhry, hijos; Blanca Uhry de Gómez, Gladys Uhry de Mollard, Mario Uhry Uzquiano (ausente), hermanos; Elena Soler de Arrieta, tía; Ninfa Uría de Escómar, madre política (ausente); Sonia Romero de Escóbar, Luna Zambrana de Escobar, hijas políticas; Betty Escóbar de Guachalla, Rafael Gómez, Jorge Mollard, Franklin Guachalla, hermanos políticos; nietos, sobrinos y demás deudos de la que en vida fue ejemplar madre y esposa, Señora Doña

NELLY UHRY SOLER DE ESCOBAR

(Q.D.D.G.)

Agradecen profundamente a sus amigos e instituciones, por las expresiones de pesar y ofrendas florales que nos hicieron llegar en estos momentos de profundo dolor, e invitan asistir a la misa que recordando los ocho días de su fallecimiento, mandarán oficiar el día Miércoles 26 de Enero en el Templo del Colegio San Calixto a hrs. 19.00. Su asistencia comprometerá la gratitud de la familia doliente.

Misas

La familia de la que en vida fue ejemplar madre

Sra. CARMEN MORALES VILLEGAS

(Q.E.P.D.)

Invita a sus amistades, parientes y demás personas piadosas se dignen asistir a la misa que recordando el primer mes de su irreparable pérdida, se mandará oficiar el día jueves 27 del presente mes a horas 10 y 30 en el Templo de SAN JUAN DE DIOS.
Será favor que comprometerá la eterna gratitud de la familia doliente.
El duelo se despide por tarjeta.

AGRADECIMIENTO E INVITACION

Alberto Arroyo Quintanilla, esposo; Rosario A. de Manzoni, hija (ausente) Adolfo Manzoni, hijo político (ausente) los nietos, hermanos, hermanos políticos, sobrinos y demás deudos de la que en vida fue.

Dña. DIONNE SANDI de ARROYO
(Fallecida en Sucre)

(Q.D.D.G.)

Agradecen profundamente a sus parientes, amigos y en especial a las personas de la ciudad de Sucre, quienes acompañaron en los momentos de dolor e hicieron llegar sus condolencias e invitan a la misa que se celebrará en sufragio de su alma el día Miércoles 26 de los corrientes en el Templo de los Remedios (Miraflores) a hs. 19 p.m.

La Paz, Enero 25, 1977

Banco Extranjero Requiere Personal para Auditoría Interna

Requisitos:

Edad de 25 a 35 años
Experiencia mínima de 3 años
Conocimientos del idioma inglés
Preferentemente título universitario o estudiante avanzado en auditoria o economia.

Enviar curriculum vitae a casilla de correo 7955 atención personal.

No serán tomadas en cuenta las aplicaciones que no cumplan con todos los requisitos anteriores.

Ministerio de Urbanismo y Vivienda

Requerimiento de Personal

1 Economista	Haber Mensual	$b. 7.042.oo
1 Antropólogo	Haber Mensual	$b. 8.142.oo
1 Pedagogo	Haber Mensual	$b. 6.500.oo

Los interesados deberán presentar su documentación a la Dirección de Personal, planta baja "Edificio Conavi", Fernando Guachalla Esq. 20 de Octubre, Hasta el día 28 del presente mes.

La Paz, Enero de 1977

DEPARTAMENTO DE RELACIONES PUBLICAS

Empresa Importadora

Requiere los servicios de dos representantes de ventas:

Se pide:— Facilidad de palabra
- Buena presencia
- Edad máxima 30 años
- No necesitan experiencia

Se ofrece:

- Sueldo básico
- Comisión sobre ventas
- Buen ambiente de trabajo
- Entrenamiento sobre ventas

Presentarse el día 26 de horas 9 a 12 y de 14 a 18 en el Edificio Asbun Nuevo 2do. Piso of. 204 A.

La Paz, 25 de Enero de 1977

Cruz Roja de Santa Cruz de la Sierra

MIMY ORTIZ DE GASSER, presidenta departamental de Cruz Roja y damas de su directorio, muestran a la prensa el envío por parte de su Matriz en La Paz de un lote de ropa nueva y usada, aspirinetas Bayer y alimentos disecados. También en ésta oportunidad, enseño el lote de ropa nueva confeccionada en los talleres de la Cruz Roja de la ciudad de La Paz, que fué enviado por la señora Rita del Solar de Aramayo presidenta departamental de aquella ciudad, y destaca especialmente el donativo enviado por la firma Equipetrol a través de la señora de Aramayo, consistente en un cheque por valor de pesos bolivianos veinte mil que será invertido en su totalidad en frazadas.

La entrega de todo ésto que viene destinado a las familias damnificadas por las últimas, lluvias, se hará efectiva el día sábado 22 del presente a las nueve de la mañana en el local de la Cruz Roja.

La señora Mimy de Gasser, agradeció efusivamente tanto a Cruz Roja Nacional como a la departamental de La Paz por su preocupación constante en colaborar en los últimos desastres ocurridos en Santa Cruz. Igualmente manifestó que está cursando nota de agradecimiento al Sr. Ing. Alberto Vázquez Machicado por su gran sentido de colaboración y gesto humanitario demostrado en estos momentos.

Santa Cruz, 22 de Enero de 1977

Licitaciones ★ Remates ★ Citaciones ★ Convocatorias ★ Llamamientos a Propuestas ★ Edictos ★ Comunicados

Argentina:

Se agrava conflicto entre gobierno y los trabajadores de electricidad

BUENOS AIRES, 25 (AFP) - Un conflicto que enfrenta a los trabajadores de empresas de electricidad y el gobierno argentino, amenaza entrar en una escalada que puede implicar a centenares de miles de empleados estatales, indicaron hoy aquí fuentes sindicales.

La reacción de los electricistas se produjo por la sanción de una ley que aumentó sus horas de trabajo, redujo las licencias gremiales, anuló la participación obrera en la gestión empresaria y derogó otras conquistas.

El último fin de semana, al conocerse la nueva legislación que fue dictada el 10 de diciembre pasado, los trabajadores del sector dispusieron de manera espontánea iniciar el trabajo a desgano en Buenos Aires y ciudades del interior.

Esta modalidad de lucha, denominada por sus protagonistas "trabajo con tristeza", se tradujo en cortes de energía" (uno de ellos dejó a oscuras una reunión entre el Ministro de Trabajo, General Horacio Liendo, y algunos interventores militares en sindicatos. que se realizaba la noche del viernes pasado), demoras en el cumplimiento de la labor y otros resultados similares.

Tales reacciones, según algunas fuentes, originaron la reunión que realizaron ayer el Presidente argentino, General Jorge Videla, el Ministro Liendo y otros altos funcionarios, entre ellos el secretario de energía, Guillermo Zubarán.

Algunas fuentes señalaron que en el cónclave se analizó tanto el conflicto suscitado en las empresas eléctricas estatales como la posibilidad de la extensión del diferendo a todo el sector público, por la aplicación de normas similares en otras empresas y dependencias oficiales.

Las fuentes indicaron que los responsables del gobierno militar no olvidan que los trabajadores de la electricidad, agrupados en el sindicato de luz y fuerza, fueron los protagonistas del mayor conflicto sindical que debieron soportar desde el 24 de marzo de 1976, cuando derrocaron al régimen peronista y asumieron el poder.

Los sindicalistas del sector, entre octubre y noviembre del año pasado, concretaron paros y otras medidas de acción directa como protesta por la intervención militar de su organización gremial.

Numerosos despidos y la amenaza de movilización militar de los trabajadores en conflicto esgrimida por el gobierno, no fueron suficientes para superar el problema que, mediante medidas indirectas de difícil detección e improbable sanción, se prolongó hasta los primeros días del año en curso.

Ahora, voceros sindicales señalaron que se seguirá los próximos días con el trabajo a desgano. Sin descartar la adopción de medidas de otra naturaleza.

Explicaron los dirigentes que esas medidas pueden consistir en paros abiertos y movilizaciones callejeras de protesta, actitudes que podrían extenderse a los ferroviarios, petroleros, telefónicos y otros trabajadores estatales, "amenazados por los 300 mil despidos que programó el equipo económico para 1977".

Como contraparte, algunas fuentes oficiales declararon que la resistencia a las nuevas normas laborales puede acarrear a los trabajadores la aplicación de "las disposiciones legales sobre suspensión de las actividades sindicales y seguridad del estado".

Estas disposiciones incluyen, se recordó, severas penas de prisión para instigadores y participantes en medidas de fuerza.

EXPLOSION.- Bergheim, Alemania del Este 25 (AP).- Cuerpos de rescate se hallan en plena tarea de buscar sobrevivientes en una casa que sufrió una explosión el lunes por la mañana (Radiofoto AP).

REFUGIADOS.- Sikhio, Tailandia 25 (AP).- Niños refugiados vietnameses saludan levantando las manos a unos periodistas que visitaron el lugar para conocer la forma en que son tratados los refugiados (Radiofoto AP).

Una agencia soviética acusó a Sajarov de ser un "calumniador"

MOSCU, 25 (AFP) - Bajo el título "el calumniador fue advertido", la agencia soviética TASS difundió hoy aquí la información de que el Premio Nobel de la Paz, Andrei Sajarov, fue convocado por el fiscal general adjunto de la Unión Soviética a raíz de "sus actividades insultantes y provocadoras".

Según la TASS, el alto funcionario de la justicia soviética, Serguei Gussev, "explicó al ciudadano Sajarov que su declaración provocadora sobre la presunta participación de órganos del poder en la explosión del metro de Moscú, contiene invenciones calumniosas, que insultan al régimen, el Estado y la sociedad soviéticos, lo que está penado por el código penal".

El artículo de la agencia soviética añadió que "Sajarov fue así oficialmente notificado de que una actividad calumniosa de ese tipo es inadmisible en el futuro, por lo que en el caso de que decida ignorar la advertencia, deberá responder de sus actos ante la justicia, conforme a la legislación en vigor en la URSS".

Posteriormente, en una conferencia de prensa, el académico soviético informó de los detalles de su entrevista con el fiscal general adjunto, a la que también asistió -dijo- el jefe de los organismos de investigaciones judiciales, Markov.

Markov le hizo saber -precisó Sajarov- que la entrevista era debida a "sus calumniosas declaraciones afirmando que la explosión del metro fue una provocación de los órganos soviéticos de seguridad", pidiéndole que haga público un desmentido "por las vías que usted sabe tan bien utilizar".

Sajarov afirmó a los periodistas que se había negado a firmar un documento escrito, por el cual se daba por notificado de la advertencia, que el fiscal adjunto Gussev le aconsejó "tomar muy en serio".

El premio Nóbel de la Paz respondió que le era imposible firmar un texto "que califica mi actividad de criminal, cuando la misma es legal y reconocida internacionalmente, como lo demostró la atribución del premio Nóbel".

Sajarov hizo notar además a sus interlocutores, que en ningún momento afirmó en su declaración que "los órganos de represión habían organizado la explosión en el metro, sino expresado solamente el temor de que ese hecho pueda constituir una provocación contra los disidentes".

"Mi declaración fue grave, pero correspondía a una situación aguda", añadió el académico.

Continuando su relato a la prensa, dijo que había señalado a los funcionarios soviéticos que "ciertos hechos agravaron sus temores y que se mantenía en los dichos de su declaración".

Sajarov mencionó en ese sentido a sus interlocutores, el artículo del periodista soviético Víctor Louis en el diario británico The Evening News, acusando de la explosión a los medios disidentes. Y posteriormente -como otro hecho "inspirador de temores" a los interrogatorios a que fueron sometidos tres de ellos.

Médicos denuncian nuevas formas de tortura en Chile

WASHINGTON, ENE 25 (AFP).- Formas de tortura sicológica perfeccionadas, que destruyen la voluntad de la víctima sin dejar rastros, son aplicadas bajo el régimen del general Augusto Pinochet en Chile, revelaron hoy aquí tres médicos chilenos exiliados.

En un artículo publicado por el boletín de información del "Comité Chileno para los derechos del Hombre", los doctores A.L. Vasquez, K. Resnikosky y P. Bagcelo, afirmaron que "existe en Chile la tendencia a reemplazar la tortura clásica física, que deja trazas visibles, por una combinación sicológica refinada y de agotamiento físico del individuo".

Los tres médicos especialistas en neurología, siquiatría y sicología precisaron que sus conclusiones se basan sobre el tratamiento aplicado a pacientes que pasaron por los centros de detención en Chile, que se hallan actualmente exilados en la República Federal Alemana.

Comprende el uso de drogas, la alteración del ciclo del sueño. La hipnosis y el sicoanálisis.

Este "perfeccionamiento", indicaron los autores del artículo, coexiste en Chile con otras tres formas de tortura que son:

—La tortura salvaje aplicada sin discriminación, que deja trazas y provoca a menudo la muerte.

—La tortura "selectiva y progresiva", sicológico previo de la víctima. Que no deja mentalmente rastro y cuyo índice de mortalidad es reducido.

—La tortura sicológica "tradicional".

Uruguay:

Se investigan causas de mortandad de peces en el Río de la Plata

POR ROBERT GLENN (Agencia EFE)

MONTEVIDEO, 25, (LATIN).- Las autoridades uruguayas iniciaron hoy una investigación para determinar las causas de una alta mortandad de peces en el Río de la Plata, cuya evidencia se manifestó por numerosos especímenes arrojados sobre extensas zonas costeras.

El hecho podría derivar de una intoxicación provocada por los 10.000 litros de combustible arrojados al río por un avión de Alitalia, el pasado fin de semana, a raíz de un desperfecto surgido a poco de despegar del aeropuerto argentino de Ezeiza, según opinó hoy aquí la prensa local.

Sin embargo no se descarta que la mortandad de peces surgiera por el ingreso de corrientes de las Dulces aguas del Río de la Plata, extremo que se podrá comprobar gracias a los análisis que llevan a cabo las autoridades.

"Aun no tenemos comunicación oficial acerca del lugar exacto en que se tiró el combustible ni de la cantidad del mismo, y también necesitamos saber con exactitud desde que altura fue arrojado, ya que de ello depende la forma en que se pulveriza, "dijo en declaraciones a la prensa el vice-presidente del Instituto Nacional de Pesca, Capitán de Fragata Mario Rodríguez Luis.

Con esos datos el INAPE profundizará los estudios sobre las consecuencias de la disolución del combustible en el agua derramado cuando el avión DC-10 debió regresar a Ezeiza en emergencia.

El índice de analfabetismo llega al 90% en algunas regiones brasileñas

RIO DE JANEIRO, 25 (LATIN) - El índice de analfabetismo llega a un 90 por ciento, en algunas regiones rurales brasileñas según reveló aquí un informe divulgado por la Conferencia Nacional de Obispos de Brasil (CNBB), basado en una investigación realizada en los Estados de Bahía, Alagoas, Pernambuco, y Sao Paulo.

Según el informe, las malas condiciones de vida en el campo y la falta de mejores perspectivas son responsables por las migraciones en masa rumbo a las metropólis.

Esta tendencia al éxodo rural es reforzada por la influencia de los medios de comunicación, que crean "la necesidad de conocer otros lugares, otra realidad de la que escuchan hablar".

El informe divulgado ayer aquí por la CNBB señaló también que "los padres no tienen condiciones de guiar a los jóvenes que viven en la región rural en lo que ellos necesitan, y los patronos explotan su fuerza de trabajo".

Según el documento, el contraste entre el mundo divulgado por los medios de comunicación y la vida de las regiones rurales provoca "la eliminación de conceptos antiguos, el cambio del comportamiento tradicional y la reación de conflictos entre los más viejos y los más jóvenes.

Fuentes de la CNBB aclararon que la divulgación del informe tuvo por objeto demostrar los problemas del medio rural y probar "que es posible un trabaio con jóvenes rurales integrados en su ambiente".

PISOPAK
IMPORTADORA FERNANDEZ
Casilla 5174
Jenaro Sanjines 439 Tel. 64538

Ministerio de Urbanismo y Vivienda
Consejo Nacional de Vivienda
Convocatoria a Propuestas Nº. 02/77
Plan 38 Viviendas en la Ciudad de Potosí
1er. Llamamiento

El Consejo Nacional de Vivienda (CONAVI) convoca a las Empresas Constructoras de Primera, Segunda y Tercera Categorías, inscritas en el Registro Nl. de las Empresas Constructoras de Obras Públicas y en la Cámara Boliviana de la Construcción, a presentar sus propuestas con todas las formalidades estipuladas en el Decreto Ley Nº. 10120 de 2 de febrero de 1972 para la:

CONSTRUCCION DEL PLAN 38 VIVIENDAS EN LA CIUDAD DE POTOSI

Los Planos, Pliegos de Especificaciones Técnico-Administrativos, podrán ser retirados a partir del 31 de Enero, de la Gerencia Técnica de CONAVI (Av. 20 de Octubre esq. Fernando Guachalla), previo pago de $b. 1.500.oo

Las propuestas serán presentadas en la Secretaría de la Gerencia Técnica hasta horas 14 y 30 del día 3 de Marzo de 1977.

La Paz, 24 de enero de 1977

RELACIONES PUBLICAS DE CONAVI

Universidad Boliviana
Consejo Nacional de Educación Superior
Convocatoria a Concurso de Méritos

Se invita a los profesionales a presentarse a Concurso de Méritos para ocupar las siguientes vacancias de Jefes de División-Programadores III en la Dirección de Enseñanza e Investigación Científica.

1.- PROGRAMACION Y ADMINISTRACION ACADEMICA
2.- PEDAGOGIA Y TECNOLOGIA EDUCATIVA
3.- INVESTIGACION CIENTIFICA - POST GRADO

Los postulantes deberán presentar su CURRICULUM VITAE y acreditar mediante documentos, los siguientes requisitos:

a) Diploma y Título profesional
b) Experiencia en la docencia universitaria
c) Experiencia en la Administración Académica.

Los expedientes se recibirán hasta el día 04/11/77 a horas 18.00 p.m. en las oficinas del Consejo Nacional de Educación Superior (CNES) en la Av. Arce esquina Macario Pinilla, Mayor información en la Dirección de Enseñanza e Investigación Científica o Teléfono Nº 61188.

La Paz, enero de 1977.

RELACIONES PUBLICAS CNES

INGENIO AZUCARERO GUABIRA
Comunicado Nº 9
Aviso a nuestros proveedores de caña y público en general

Se comunica a nuestros proveedores de materia prima, que el ingenio procederá al pago de la segunda quincena de noviembre a partir del lunes 24 del presente, con lo cual quedará totalmente cancelada la obligación pendiente de pago de materia prima correspondiente al mes de noviembre.

Asimismo, se reitera que el pago de la primera quincena del mismo mes se ha cancelado el 14 de enero pasado. habiéndose dado el aviso oportuno por medios radiales de la ciudad de Montero.

En consecuencia y de esta manera, el ingenio no adeuda nada por concepto de pago de materia prima correspondiente a la zafra 1.976.

Se hace notar que para solucionar este problema, el ingenio ha tenido que buscar financiamientos que no provienen del azúcar producido durante el mes de noviembre, el cual sigue almacenado como excedente exportable en espera de mejor oportunidad de precio y que además dentro de los valores pagados durante la presente zafra, cuyo monto total alcanza a $b. 204.028.975.-,el ingenio ha pagado un sobre precio emergente de los precios del azúcar exportado, de aproximadamente $b. 24.000.000.-

Esta aclaración se hace para conocimiento de nuestros proveedores y público en general que demuestran el gran esfuerzo financiero que la empresa ha realizado para cumplir con sus proveedores de caña no obstante la crítica situación del mercado mundial del azúcar que es de conocimiento público, respondiendo satisfactoriamente al compromiso contraído por la gerencia general de C.B.F. de cancelar dentro de los plazos convenidos con los representantes cañeros.

Guabirá, 22 de enero de 1977.

LA EMPRESA

H. Municipalidad de La Paz
Comunicado

La H. Alcaldía Municipal de La Paz, hace conocer a las personas naturales y jurídicas, que en las transacciones de Compra y Venta de terrenos en zonas que aún no han sido urbanizadas (Achocalla, Villa Salomé, Ovejuyo y otras) o que se encuentran en trámite, necesariamente debe obtenerse de la H. Alcaldía Municipal el respectivo Certificado de inafectabilidad del fundo, requisito sin el que la venta de lotes no podrán ser objeto de inscripción en el Registro de Derechos Reales.

Por otra parte, ante la proliferación, en ésta ciudad de Promotoras o Casas Comerciales de Compra-Venta de inmuebles, se previene al público en general que la transferencia de lotes sin previo conocimiento e intervención técnica de la H. Municipalidad, traerá como consecuencia, la nó aprobación de los planos de construcción de viviendas, que sean presentados para ese fin, debido a que los terrenos no urbanizados dificultan el crecimiento racional de la ciudad.

La Paz, 25 de enero de 1977.

Ministerio de Trabajo y Desarrollo Laboral
Aviso a las Empresas

El Ministerio de Trabajo y Desarrollo Laboral recuerda a las Instituciones Públicas y Empresas Privadas en General que, de acuerdo con lo dispuesto en el Decreto Ley Nº 13592 de 22 de mayo de 1976, tienen la obligación de presentar las planillas de sueldos y salarios correspondientes al mes de diciembre pasado y aguinaldo de Navidad hasta el 30 del presente mes en la Dirección de Remuneraciones en la ciudad de La Paz, y en las Jefaturas Departamentales y Regionales en el interior del país.

Pasada esa fecha, las empresas que no hayan cumplido con la presentación de planillas antes mencionadas se harán pasibles a lo dispuesto en el Decreto Ley Nº 11477 de 17 de mayo de 1974, artículo 12 y 30.

DEPARTAMENTO DE RELACIONES PUBLICAS

REUNION.- Washington 25 (AP).- El Presidente Carter se reunió por primera vez el sábado con los miembros del Consejo Nacional de Seguridad (NSC) en un Salón de la Casa Blanca (Radiofoto AP).

La OTAN pondrá en operación un sistema de "radares volantes"

BRUSELAS, 25 (AFP).- Un sistema de "radares volantes" capaz de detectar a tiempo cualquier ataque por sorpresa aéreo o terrestre, será puesto en operaciones en 1980 por la Organización del Tratado del Atlántico (OTAN), para perfeccionar sus defensas frente al "peligro soviético", se supo hoy aquí.

Fuentes calificadas de la alianza atlántica indicaron a la AFP que los problemas suscitados por el alto costo de la adopción de este sistema que responde a las iniciales inglesas AWACS, serán definitivamente resueltos en la reunión que realizarán aquí el miércoles y el jueves, los expertos financieros de los ministerios de defensa y economía de los países concernidos.

Los expertos indicaron que el "sistema aeroportado de alerta y conducción de operaciones E—3A", surgió de la toma de conciencia de los peligros de un ataque por sorpresa.

En este sentido, el sistema de radares de tierra instalado por la OTAN en los años 60 a lo largo de las fronteras con los países del Pacto de Varsovia, es evaluado hoy como insuficiente; la curvatura de la tierra impide detectar en tiempo útil a un avión moderno que vuele a baja altitud.

Sólo los radares aéreos, verdaderos estados mayores volantes, pueden ser capaces de interceptar esos vuelos, precisaron las fuentes.

Interrogado por la AFP el General Alexander Haig, comandante en jefe de las fuerzas de la OTAN en Europa, precisó los motivos de la reciente compra de una flota de 27 Boeing 707, equipados con un enorme detector discoide, y que implicaron una inversión de 2,4 mil millones de dólares.

"Tal necesidad —declaró el General Haig— resulta del acrecentamiento espectacular del poderío aéreo del Pacto de Varsovia".

"Durante los últimos diez meses —precisó— sólo las fuerzas estacionadas frente a la región central de Europa, fueron equipadas con más de doscientos aviones soviéticos de la tercera generación: se trata de aeronaves con un radio de acción y una carga útil que les permite efectuar ataques en profundidad más allá del territorio occidental".

Actualmente —según Haig— la OTAN no está en condiciones de garantizar que se halla apta para hacer frente a esa amenaza, "particularmente a baja altitud, sin seguir disociando nuestros medios aéreos tácticos, ya limitados. Del apoyo de nuestras unidades de tierra".

"Tampoco nos atrevemos a garantizar nuestra aptitud para asegurar el comando y el control integros, esenciales para la flexibilidad de empleo de las fuerzas del comando aliado en Europa", admitió el comandante en jefe de la OTAN.

La necesidad de un máximo de perfeccionamiento en la detección a larga distancia (en el tiempo y en el espacio) de preparativos de ataque, "nos debe esforzar a poner inmediatamente en marcha la tecnología más moderna del momento en materia de detección".

El ochenta por ciento del financiamiento para la compra de material que requiere la implementación del nuevo sistema de radares, será aportado —conforme a las cifras recogidas en los medios especializados—, por cuatro países: Estados Unidos, Alemania Federal, Gran Bretaña y Canadá.

Francia por su pa participará en la compr equipos pero pagará pa bir las informaciones de dares volantes".

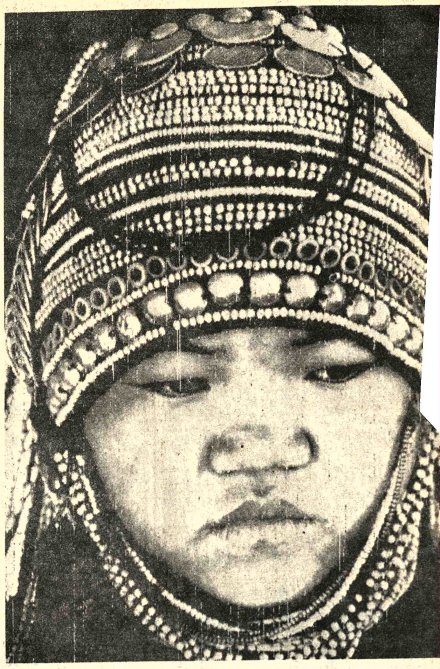

VESTIMENTA EXOTICA.- Massai, Tailandia 25 (AP).- Impasibles ojos miran bajo esta túnica que es usada por los integrantes de una tribu de Tailandia (Radiofoto AP).

2da SEMANA
SOLO... BRUCE LEE
SUPERA A... BRUCE LEE
TODO PUBLICO
color
DIRIGIDA POR NORMAN FOSTER
EL RETORNO DEL DRAGON
HOY Cine MONUMENTAL ROBY

¡LA MAS DIVERTIDA Y SENSACIONAL PELICULA DEL MOMENTO!
Lo saludan a trompadas... lo despiden a patadas!!
EASTMANCOLOR
Todos Son hijos de... Mamá Santísima
Pino COLIZZI
Ornella MUTI
Alf THUNDER
Dirección: ALFIO CALTABIANO
• Todo Público •
OTRO SENSACIONAL IMPACTO DE INCOFISA
PROXIMO SENSACIONAL ESTRENO en el Cine SCALA

¡UN PEDAZO DE HISTORIA QUE ASOMBRO AL MUNDO!
AHORA EN SU 5ta. SEMANA TRIUNFAL
HELMUT BERGER · LINDA BLAIR · KIRK DOUGLAS · RICHARD DREYFUSS · HELEN HAYES · ANTHONY HOPKINS · BURT LANCASTER · CHRISTIAN MARQUAND · ELIZABETH TAYLOR
EL INCREIBLE RESCATE DE ISRAELITAS EN EL AEROPUERTO DE ENTEBBE.
VICTORIA EN ENTEBBE
¡Calcularon cada riesgo e hicieron lo imposible!
TODO PUBLICO
HOY Suceso Mundial CINE PARIS

CHARLES BRONSON
Lo que la tierra no mata... el vengador lo mata!!
Con: JACK PALANCE
3a. SEMANA DE SUPER-ACCION
COLOR-14 AÑOS
un film de MICHAEL WINNER
RENEGADO VENGADOR
¡¡Exito Arrollador!! CINE MONJE CAMPERO

HOY CINES
MONJE CAMPERO Tel. 23333
Matinée, tanda y noche RENEGADO VENGADOR (14 años) M. 9.50 T y N. 11.50
16 DE JULIO Tel. 52119
HITLER LOS ULTIMOS 10 DIAS (14 años) Noticioso ESPEJO DE ALEMANIA N°. 267 M. 7.10 y 9.10 T. y N. 9.10 y 11.10
6 DE AGOSTO Tel. 23829
Matinée hs. 15.45 Tanda 18.45 Noche 21.45 ANDREA (TP) Mundiales N°. 51 M. Plat. 7.10 Mezz. 9.10 T. y N. Plat. 9.10 Mezz. 11.10
16.30 DICK TRACY
16.55 BOLIDO QUINIENTOS
18.30 LOS HIJOS DE LOS PICAPIEDRAS
18.55 PIENSA PENSE
19.10 SENDAS DEL OESTE
19.40 EL NIÑO Y SU MUNDO
19.55 DEPORTIVO 7
20.00 TELENOTICIOSO BOLIVIANO
20.40 TELENOVELA "ALGUIEN POR QUIEN VIVIR"
21.45 ÉNFOQUES
22.35 TOMA
23.45 CIERRE EMISION
ESTA PROGRAMACION ESTA SUJETA A VARIACIONES DE ULTIMO MOMENTO
●●●●●●●●●●●●●●●●
LA MEJOR!
"La Academia de Hollywood no tiene Oscar para animales actores,pero debería crear uno para Benji.
"The New York Times" "Nueva York"
mi adorado Benji
APTA TODO PUBLICO TECHNICOLOR
Pronto
UNIVERSO Tel. 42660
Matinée, tanda y noche EN EL CORAZON DE LA TIERRA (14 años) M. Mezz .9.10 Plat. 7.10 T. y N. Mezz. 11.10 Plat. 9.10
MONUMENTAL ROBY Tel. 62135
Matinée, tanda y noche EL RETORNO DEL DRAGON (T.P) M. Plat. 7.10 Gal. 4.60 T. y N. Plat. 9.10 Gal. 5.10
TESLA Tel. 53803
Matinée, tanda y noche VACACIONES MORTALES (14 años) y EL MUNDO AL INSTANTE M. 9.10 y 7.10 T. y N. 11.10 y 9.10
PRINCESA Tel. 51621
Matinée, tanda y noche LA TRAGEDIA DE HINDENBURG (T.P) y el noticiero EL MUNDO AL INSTANTE M. T. y N. 6.10,5.10 y 4.10
PARIS Tel. 29704.
Matinée, tanda y noche VICTORIA EN ENTEBBE M. T. y N. 7.10
MEXICO
Matinée, Tanda MUNDO AL INSTANTE e HISTORIA DE UN GRAN AMOR Noche HISTORIA DE UN GRAN AMOR M. 5.10 y 4.10 T. y N. 5.60 y 4.60
ROXY
Matinée, y tanda ME SIGUEN LLAMANDO AMEN y EL MONSTRUO DE DOS CABEZAS (16 años) Noche. ME SIGUEN LLAMANDO AMEN y CORTOS (T.P.) M. 5.10 T. y N. 5.60
SCALA Tel. 23535
Matinée tanda y noche DOS LOCOS EN EL AIRE (T.P) M. 7.10 y 9.10 T. y N. 9.10 y 11.10
CENTER Tel. 22026
Matinée AEROPUERTO 1975 y LA VENGANZA DEL MUERTO Tanda AEROPUERTO y EL CONFORMISTA Noche EL CONFORMISTA M. 4.20 y 3.70 T. y N. 5.30 y 4.20
NOBEL
Matinée y tanda EL FUTBOLISTA FENOMENO y LA FUGA INCREIBLE Noche LA FUGA INCREIBLE (T.P). M. T. y N. 7.10
EBRO Tel. 42939
Matinée y tanda LICENCIA PARA MATAR y FIBRA DE VALIENTES Noche LICENCIA PARA MATAR (14 años) M. 5.10 y 4.10 T. y N. 5.60 y 4.60
MADRID
Matinée, tanda CASIUS CLAY EN EL BOXEADOR FENOMENO y VIVA TU MUERTE (T.P) Noche VENDEDORES DE SEXO y CORTOS (21 años) M. T. y N. 4.60 y 5.10
AVENIDA
Matinée, tanda y noche (T.P) EL RESCATE DEL SIGLO M. 12.10 y 14.10 T. y N. 14.10 y 16.10
BOLIVAR
Matinée, tanda y noc años) EL KARATIST CARRITO M. T. y N. 7.
BUSCH
Matinée y tanda LOS CENARIOS DEL CRI EL PAJARO DE LA MAS DE CRISTAL VUELVE UTA LA T PADORA DE CA BEYBY EN PLA PELIGROSOS (21 años PAJARO DE LAS P DE CRISTAL
VARIEDADES
MatinéeLA IRA DIVIN MALDICION SIN Tanda LA IRA DIVI VIL SEDUCCION (21 Noche LA VIL SEDU (21 años) y PROGRA CORTOS M. 5.10 y 3.60 5.60 y 4.10
ILLIMANI
Matinée, tanda y noc BURON y EL PRINCI KARATEKAS M. 3.10 4.10
LUX
Matinée y tanda EL HO RELAMPAGO Y EL M QUE INVENTAMOS TINA VEZ EN LA NOC años).
ABAROA
Matinée PISTOLA CRUCES (14 años) ASESINO (16 años) ESE JUEGO LO LL AMOR (18 años) Noc JUEGO LO LLAMAN Noticiario de Actualid Cortos M. Plat. 5.10 T. y N. Plat. 5.60 Alta
IMPERIO
Matinée, tanda EN L DEL TIGRE y CLEO JONES EN EL CASI ORO Noche (21 año NOCHES DE BOCCA 5.10 y 3.60 T. y N. 5.60 y
MURILLO
Matinée EL GRAN ADIOS BRUCE LEE Tanda EL ANTICRIST GRAN JEFE (18 años EL ANTICRISTO y PEJO DE ALEMANIA 3.60 T. y N. 5.60 y 4.10

INCOFISA Ltda. PRESENTA SU
"GRAN FESTIVAL de TARZAN"
TARZAN El Mejor Tipo Gordon SCOTT Jock MAHONEY
TARZAN y el Vengador Johnny WEISMULLER Francis CLIFFORD
La Gran Aventura de TARZAN Gordon SCOTT Sean CONNERY
La Furia de TARZAN Lex BARKER Dorothy HART
TARZAN y el Joven Perdido Gordon SCOTT Rafer St. JOHN
TARZAN y los Cazadores Gordon SCOTT Eve BRENT
TARZAN Hunts por su Vida Color Gordon SCOTT Eve BRENT
TARZAN en la Selva Secreta Gordon SCOTT Vera MILES
¡Una formidable SELECCION de las mejores aventuras del Rey de la Selva!
8 PELICULAS DISTINTAS EN 8 COPIAS NUEVAS DE LABORATORIO
una película distinta cada 3 días
no deje de verlas TODO PUBLICO
PRONTO! GRAN SUCESO Cine MONUMENTAL ROBY

FESTIVAL DEL INMORTAL
JORGE NEGRET
Entre canciones...corridas...feria surge una historia de am dolorosa...humana...tierna desgarrador
Director: IBIHO BRACHO
HISTORIA DE UN GRAN AMOR
JORGE NEGRETE GLORIA MARIN
CENSURA:TODO PUBLICO
HOY GRAN CINE MEXICO H

AVISOS ECONOMICOS

El drama clasificado

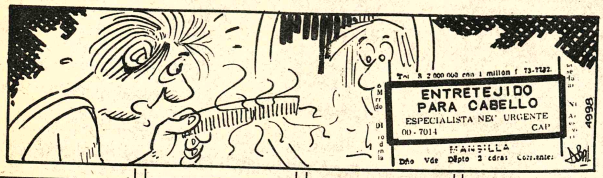

Revistas Libros

GISBERT Y CIA. S.A.
casilla 195
LA PAZ BOLIVIA
DISPONEMOS PARA NUESTRA CLIENTELA:

CATALA - Fisica General
ESTAPELLA - Problemas de Fisica
FERNANDEZ - Trabajos prácticos de Fisica
GENZER - Fisica
MARGENAU - Principios y aplicaciones de la Fisica.
REY PASTOR - Los problemas lineales de la Fisica.
SEARS - Optica
RICHTER - Problemas de Termodinámica.

Departamentos Habitaciones

DEPARTAMENTO Ofrecemos anticrético Av. Busch Teléfono 29495. (26/79092)

LUBRAVE Yanacocha 448 anticreticos 1 apartamento, 2 dormitorios final Colón tienda tras tienda cocina amplio local Buenos Aires. (26-27).

DEPARTAMENTO 2 dormitorios y dependencias avenida Busch Referencias teléfono 57176 $bs. 160. (26/79088)

SOPOCACHI Alquilo dormitorio independiente, amplio y confortable, con pensión a dos personas, teléfono 28079. (23-29/79076)

DEPARTAMENTO Necesito en alquiler pequeño departamento Referencias teléfono 40693 - 26603 (27-29/79084)

Técnicos

PLOMERO Instalaciones sanitarias teléfono 26823. (20-26/79059)

TELEVISORES Se reparan con garantia a domicilio, teléfono 60120 (25-28/79083).

TV. SERVICIO Especializado en Argentina-Brasil, repara televisores a domicilio, garantía un año, teléfono 53876. (18-28/78946)

TECNICO Lavadoras repara toda marca, teléfono 55449. (18-25/78847)

PINTOR DECORADOR. Teléfono 61766. (20-4/79054)

PLOMERO Se hacen instalaciones y reparaciones, teléfono 54306 (25-29/79082).

REPARAMOS TELEVISORES Radios a domicilio teléfono 57976 (26-28/79087)

ELECTRICISTA Efectúa instalaciones y reparaciones teléfono 57976 (26-28/79087)

ARREGLO TELEVISORES Radios a domicilio teléfono 43740 (15-30/78833)

Casas

LUBRAVE Yanacocha 448 vende casas Buenos Aires, plaza Villarroel, San Pedro. (26-27/79090)

COMPRO CASA En la zona de San Pedro, preferentemente inmediaciones Plaza. de San Pedro. Referencias teléfono 22748. (R).

VENDO CASA Tres plantas calle Omasuyos a 2 cuadras Avenida Perú . Referencias N°. 63532 (14-28/78818)

Propiedades Terrenos

LUBRAVE Yanacocha 448 necesita terrenos en venta o anticreticos. (26-27)

LUBRAVE Yanacocha 448 Vende terrenos Obrajes Vino Tinto Achumani, diferentes carreteras del Alto (26-27/79090)

EN VENTA Una propiedad con árboles frutales y agua sobre el camino a Ocobaya. Vendo o cambio por casa. Referencias calle 26 de Mayo N°. 920, preguntar por Sr. Apaza. (R).

Vehiculos

V.W. 1500 flamante, vendo motivo viaje. Sánchez Lima 2326. (23-28/79078)

OMNIBUS ISUZU 43 pasajeros vendo, Omasuyos 363. (23-31/79074)

VENDO DE OCASION. Colectivo International H192 modelo 1968, motor standar. Ref: Tumusla 710. (21-31/79064)

VENDO Auto Volkswagen Passat flamante, modelo 76. Referencias teléfono 41560 de 5 a 7 ó en edificio Santa Isabel (R)

VENDO Camioneta Chevrolet modelo 75, flamante de 2 toneladas, Ref. Teléfono 20925. (23-25/79973)

Muebles

OCASION Vendo comedor a medio uso. Ref.: San Miguel G. 3., teléfono 83126. (R).

Préstamos Dinero

LUBRAVE Yanacocha 448 presta dinero sobre hipotecas y joyas. También necesita capitalista con diferentes sumas. (26-27)

Varios

PENSION Se alquila zona lado Camena. Referencias teléfono 57623 (26-28/79086)

TODA CLASE De typeo y traducciones inglés, español, inglés, teléfono 51400 - 29401 - 3 (25-26/89081).

Ofertas especiales

VENDO MOLINO Para Estuco Referencias Avenida Roma 7289 (R)

VENDO MOLINO Nuevo para estuco o fábrica de ladrillos Referencias teléfono N°. 23878 Calle Muñecas N°. 386 (R)

SE VENDE Sacones de Napa y Gamusa, de hombre, mujer y niño, Ref: Francisco de Miranda esquina Villalobos N°.2099, interior (R).

Orquestas

ORQUESTA COPACABANA Teléfono 65955 (12-1211/78806)

ORQUESTA Espectacular "JAZZ AZUL" Pasaje Claudio Pinilla 1217. Teléfonos 41591 - 53588 (24-27/79080).

ORQUESTA Electrónica, teléfono 53220 (19-3/78850) -

BAILE Con órgano electrónico teléfono 64206 (26-29/6420)

ORQUESTA Electrónica "CARAVELL" teléfono 64206 (26-1/79089)

SANTA CRUZ

EN SANTA CRUZ Vendo urgente propiedades en el norte, excelentes tierras, a plazos, cerca Ingenio Azucarero Santa Cruz, Ref: Cochabamba - teléfono 2-2005, 2-4816 . Santa Cruz: Plazuela Avaroa N° 78, teléfonos 2-1031, 2-5659 (23-26/76981)

EN SANTA CRUZ Vendo casa amplia zona residencial, Ref: Florida 256, teléfono 2-2255, 2-4079, (20-26/76973)

EN SANTA CRUZ Vendo hermoso chalet a estrenar, con todas las comodidades. Ref: Teléfono 2-7908 (22-6/76978)

EN SANTA CRUZ Vendo hermosa propiedad de 45 has. a 17 km. carretera Santa Cruz - Cochabamba, pastillizales, caña, galpones para parrilleros, vivienda, cítricos, totalmente alambrada. Referencias teléfono 2-5901 (26-29/76986)

EN SANTA CRUZ Casa tipo chalet tres dormitorios, living - comedor, cocina, baño, dependencias de servicio, con un terreno de 800 mts. 2 sobre avenida Paraguá , calle 5a. Referencias teléfono 2-5901 (26-29/76986)

EN SANTA CRUZ En venta casa Elizabeth, calle Bolivar, N° 23 a 2 pasos de la Plaza Principal. (26-5/76984)

EN SANTA CRUZ Motivo de viaje vendo nuevo comedor español- refrigerador 14'' con freezer, lavarropa 7 kilos, cocina gas 4 hornillas, arañas tipo 3 y 4 luces, Elvira de Mendoza 275, 1 cuadra avenida Las Americas. (26-28/76985)

EN SANTA CRUZ Vendo lote de 2.812 m2. entre San Aurelio y El Trompillo, zona residencial, otro lote de 13 x 45 m2., Av. Hangar San Aurelio. Ref: Teléfono 2-4750, calle España y Rafael Peña. (23-2/76982)

COCHABAMBA

EN COCHABAMBA Haga inversiones "Relco Internacional" una empresa nueva dinámica y responsable ofrece cualquier tipo de negocios instalados en las mejores zonas de esta ciudad. Pida informes por correo casilla 2140 Cochabamba (25/73072).

EN COCHABAMBA Comercial Arzadum vende o anticrético estación de servicio en pleno funcionamiento con vivienda propia. Avenida Blanco Galindo, Sucre 3664, teléfono 27890 Cochabamba (25-26/73073).

EN COCHABAMBA Motivo viaje venta, anticrético o alquiler Restaurant "Las Piedras" RUMI HUASI Av. Panamericana zona sud, teléfono 24639. (22-26/73068)

NEGOCIOS Instalados "Relco Internacional", restaurantes, confiterias, snak's, friales, farmacias, perfumerias, boutique, fuentes de soda, discotecas, balnearios, clubes nocturnos, salones de belleza, pizzerias y demás negocios lucrativos. Ofrece en venta Relco Internacional, informes casilla 2140 Cochabamba (25/73072).

EN COCHABAMBA Por motivo de viaje se vende una linda casa sobre mil metros cuadrados con tres departamentos, adecuada para cualquier negocio. Entrega inmediata. Ref: Cala Cala, Man Césped 150. (R).

EN COCHABAMBA De ocasión venta o anticresis ideal para cualquier industria casa de 9.000 m2. departamento amplio, piscina, 2 pozos surgentes luz trifásica, teléfonos, entrega inmediata. Referencias casilla 1481, teléfono 26008 Cochabamba (26-4/73074)

Sea Chofer Profesional

NUEVO PERIODO DE CLASES EMPIEZA EL 7 DE FEBRERO.
INSCRIPCIONES ABIERTAS.
CAMIONES CON DOBLE CONTROL.
ESCUELA DE AUTOMOVILISMO
Indianápolis
Mariscal Santa Cruz esquina Yanacocha

Señoritas de Buena Presencia

Se precisan para promocionar producto de fama internacional.

Presentarse en calle Murillo 741 de 9 a 11 y de 15 a 17 Hrs.

DANIEL EL TRAVIESO

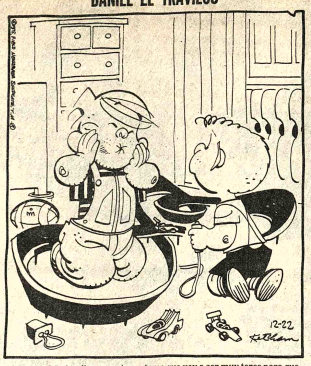

¡Si! la Navidad no llega pronto me temo que voy a ser muy terco para que puedan DOMARME!

DIVULGUELO

JUSTO Y FRANCO

MARIA DE ORO

APARTAMENTO G

TIFFANY JONES

Por Pat Tourret y Jimmy Butterworth

PICAPIEDRA

GUMERSINDO

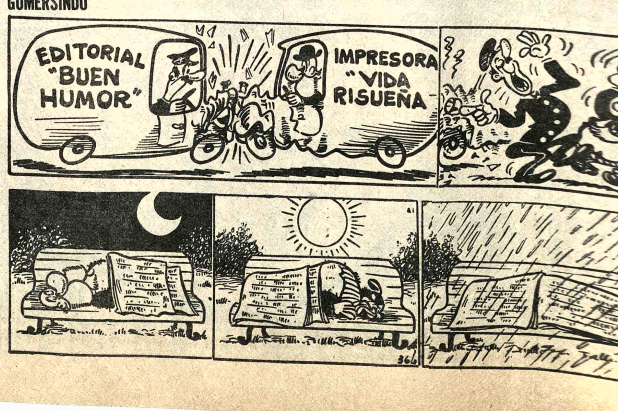

AGENDA

PRESENCIA Av. Mariscal Santa Cruz, Edif. Esperanza, CENTRAL Tel. 40460 - 41126 y 52184 - GERENCIA: Tel. 52172. PUBLICIDAD Tel. 52178. REDACCION: Tel. 51998 - Casilla 1451. Cajón Postal 3275.

FARMACIAS DE TURNO DEL 22 AL 29 DE ENERO

CURIE, Dra. Hortencia Cáceres, Socabaya N°. 440 Tel. 20280. NEWTON: Dra. Bernarda Méndez, Avenida Busch N°. 741 Tel. 61002. ROMA: Dra. Adriana Monje, Edificio San Antonio frente Mercado Sopocachi. ROSS: Dr. Reynaldo Bernal, Pando-América Te. 22455. SAGARNAGA: Dra. Yolanda Ortiz, Rodriguez-Sagárnaga Tel. 25864. CALACOTO: Dra. Teresa García, Avenida Ballivián N°. 215 (Puente). LITORAL SUCURSAL: Dra. Edna Peñaranda, Villa Satélite (Alto).

BOMBEROS 119 - ASISTENCIA PUBLICA 119-2211 - RADIO PATRULLA 110 - TRANSITO 26148 SAMAPA 26628 - 26548 - ENERGIA 54387 - TELEFONOS (RECLAMOS) 113 INFORMACIONES 104 SEÑORITA HORA 117 LARGA DISTANCIA EXTERIOR 55907-09 INTERIOR 20402-03 HOSPITAL DE CLINICAS CENTRAL 22821 - 22872 - AASANA 59333-59310. RETEN DE EMERGENCIA DEPENDIENTE DE LA MUNICIPALIDAD, 26643 y 66193.

FLOTAS

ABAROA Alonso de Mendoza 242, Tel. 27096. **ALIAGA** Montes 700, Tel. 26376. **ANDINO,** León de la Barra 360, Tel. 20471. **ATLAS,** Alonso de Mendoza y Bozo 226, Tel. 28021. **AUTO LINEAS INGAVI,** (viajes al Desaguadero) Manco Kapac 445 (frente a Vita) Tel. 28981. **BUSTILLOS,** Calle Tumusla, al lado Hotel, Tel. 26894. **BOLIVIA,** Alonso de Mendoza, Tel. 55854. **CONDOR,** Bozo esquina Montes Tel. 25893. **CONTINENTAL** Montes 675 Tel. 29081. **COPACABANA** Montes 620 Tel. 20077. **CINTA DE PLATA** Av. Manco Kapac (Prolong. I. Tamayo 417) Tel. 65855. **EXPRESO PANAMERICANO** Bozo 167 Tel. 20803. **EL CISNE** Bozo 169 Tel. 61321. **EL DORADO** Bozo 106 esq. Montes Tel. 40375. **EL CHAPACO** Chuquisaca 536 Tel. 40258. **FLOTAS UNIDAS 15 DE ABRIL** Calle Tiquina 131 Tel. 28911. **IMPERIAL** Pando 159 Tel. 57532. **KIRQUINCHO** Bozo 108 Tel. 54612. **KORILAZO** Montes 700 Tel. 23810. **LA VELOZ DEL SUD** Tiquina esq. Figueroa 739 Tel. 23146. **MANCO KAPAC** Tumusla 530 (Hotel Tumusla) Tel. 50023. **MONTAÑA DE PLATA** Manco Kapac. **ORIENTE** Alonso de Mendoza esq. América 278 Tel. 27551. **SAMA** Plaza Riosinho 98 Tel. 64436. **SAN JORGE** Manco Kapac 450 (a 1/2 cuadra Vita) Tel. 61324. **TRANSPORTE DE CARGA A LARGA DISTANCIA** Plaza Alexander 190 Tel. 27775. **TRANSPORTES RIVEROS** Montes 660 Tel. 20984. **TRANSPORTE PESADO** Montes 511 Tel. 25083. **TRANS SERVICE LTDA.** Alto de la Alianza 630 (Casilla 3922) Tel. 43154. **UNIVERSO** Montes 638 Tel. 42831. **URUS** Bozo 194 Tel. 50793. **VICTORIA** Calle E. Calderón 563 (Gran Poder). **YUNGUEÑA** Calle Viacha esq. Av. Américas 497 Tel. 43601.

EMPRESAS AEREAS

LLOYD AEREO BOLIVIANO: Tels: 54649 - 53132 - 55769 - 51155 - 51163 - 59053 LUFTHANSA Tels.: 20383 - 25780 - 50499 - 50609 - AEROPUERTO Tel. 59151 AEROLINEAS ARGENTINAS Tel. 50792 AVIANCA Tels. 43909 - 40883 AIR FRANCE Tel. 51740 LAN Tel. 25536 - 57750 KLM Tel. 42965 SWISSAIR Tel. 28924 PANAM Tels. 54117 - 61863 BOA Tel. 26387 VARIG Tel. 21450 ECUATORIANA Tel. 54472 - IBERIA Tels. 20270 - 24378 - ALITALIA Tel.23494B.O.A.C/Tel.55541 CANADIAN PACIFIC Tel. 55341 SOUTH AFRICAN AIRLINES Tel. 55541 BRITISH CALEDONIAN Tel. 55541 TAM Tel. 25542 AEROPUERTO 59125. BRANIFF INTERNATIONAL: VENTAS INFORMES Tels. 21100 - 21105 AEROPUERTO Tel. 58303 CARGA Tels. 59555 - 59012 LAN Chile Tel. 25536 - 57750.

FERROCARRILES

ESTACION CENTRAL Tels. 52510 - 53510 ESTACION GUAQUI Tel. 888.

ITINERARIOS

AVIONES QUE HOY LLEGAN Y SALEN DE LA PAZ

MIERCOLES

SERVICIOS INTERNOS

LLEGADAS

Lloyd Aéreo Boliviano
Hrs. 6.50 de Santa Cruz
Hrs. 10.20 de Santa Cruz - Cochabamba
Hrs. 14.00 de Santa Cruz
Hrs. 16.20 de Beni
Hrs. 18.00 de Santa Cruz
Hrs. 18.25 de Santa Cruz - Cochabamba - Sucre-Tarija.

SALIDAS

Lloyd Aéreo Boliviano
Hrs. 07.20 a Santa Cruz
Hrs. 11.00 a Cochabamba-Santa Cruz
Hrs. 17.00 a Cochabamba
Hrs. 19.00 a Santa Cruz

SERVICIO EXTERIOR

LLEGADAS

L.A.B.

Hrs. 10.20 de Miami - Panamá
Hrs. 18.00 de Buenos Aires
Hrs. 10.05 de Sao Paulo
Lufthansa Vlo. 490
Hrs. 01.35 de Frankfurt - N. York - Lima
Lufthansa Vlo. 491
Hrs. 10.40 de Santiago de Chile

SALIDAS

L.A.B.
Hrs. 07.20 a Sao Paulo
Hrs. 07.20 a Buenos Aires
Hrs. 18.05 a Lima
Hrs. 21.30 a Panamá - Miami
Vuelos a 1ra. hora de mañana jueves:
Lab. Hrs. 07.30 de Sta. Cruz - Cbba.
Lab. Hrs. 08.00 sale a Cbba. - Tarija - Sucre.

Relación de los campeones 1976

PRIMER TANTO AURINEGRO.- Cae vencida la valla de Guabirá, produciéndose la apertura del marcador en el partido entre The Strongest y Guabirá, que se jugó el domingo en el estadio de Tembladerani.

RESOLUCION DE SECRETARIA Nº. 456.
La Paz, 1º. de Febrero de 1977.

VISTOS Y CONSIDERANDO:

Que, la Secretaría General de Deportes y Juventudes de la Presidencia de la República, como órgano central del sistema deportivo nacional, tiene a su cargo la promoción, dirección, reglamentación y fomento de las actividades deportivas y de recreación;

Que, la gestión deportiva correspondiente al calendario de 1976, significó para el deporte boliviano, un año pleno de realizaciones, donde incentivado por el Supremo Gobierno, se consolidó una verdadera mística deportiva nacional;

Que, en la gestión fenecida se efectivizaron con notable éxito los Primeros Juegos Deportivos Nacionales y los Segundos Juegos Deportivos de la Juventud Boliviana "Sucre 76", confirmando la Juventud Boliviana, su vehemente deseo de hacer deporte;

Que, en la gestión fenecida las Federaciones, Asociaciones y Clubes cumplieron eficiente labor en el desarrollo de sus actividades, por lo que corresponde a las autoridades nacionales del deporte estimular la práctica deportiva, otorgando a los Campeones Nacionales las distinciones pertinentes.

RESUELVE:

Declárase Campeones Nacionales 1976 a los siguientes deportistas, clubes y selecciones deportivas:

AJEDREZ

1.- Percy Ramírez E., CAMPEON NACIONAL MAYORES; 2.- Jaime Vaca Pereira, CAMPEON NACIONAL JUVENIL; 3.- Wilson Aldunate, CAMPEON NACIONAL INFANTIL; 4.- Mariel Arias, CAMPEON NACIONAL DAMAS; 5.- Raúl Lora, CAMPEON II JUEGOS DE LA JUVENTUD.

ATLETISMO

1.- Lionel Caero, CAMPEON NACIONAL MAYORES 100 MTS. PLANOS; 2.- Lionel Caero, CAMPEON NACIONAL MAYORES 200 MTS. PLANOS; 3.- Roberto Prado, CAMPEON NACIONAL MAYORES 400 MTS. PLANOS; 4.- Pedro Coronda, CAMPEON NACIONAL MAYORES 800 MTS. PLANOS; 5.- Johnny Pérez, CAMPEON NACIONAL MAYORES 1.500 MTS. PLANOS; 6.- Johnny Pérez, CAMPEON NACIONAL MAYORES 3.000 MTS. CON OBSTACULOS; 7.- Johnny Pérez, CAMPEON NACIONAL MAYORES 5.000 MTS. PLANOS; 8.- Johnny Pérez, CAMPEON NACIONAL MAYORES 10.000 MTS. PLANOS; 9.- Ricardo Condori, CAMPEON NACIONAL MAYORES MEDIA MARATON; 10.- Roberto Prado, CAMPEON NACIONAL MAYORES 400 MTS. CON VALLAS; 11.- Lionel Caero, CAMPEON NACIONAL MAYORES SALTO LARGO; 12.-Juan C. Ibañez, CAMPEON NACIONAL MAYORES SALTO ALTO; 13.- Oscar Aguirre, CAMPEON NACIONAL MAYORES SALTO TRIPLE; 14.-Osvaldo Castro, CAMPEON NACIONAL MAYORES SALTO CON GARROCHA; 15.- Jaime Aponte, CAMPEON NACIONAL MAYORES LANZAMIENTO DE BALA; 16.- Juan J. Araníbar, CAMPEON NACIONAL MAYORES LANZAMIENTO DISCO; 17.- Jaime Bustillos, CAMPEON NACIONAL MAYORES LANZAMIENTO JABALINA; 18.- Franz Tamayo, CAMPEON NACIONAL MAYORES LANZAMIENTO MARTILLO; 19.- Osvaldo Morón, CAMPEON NACIONAL MAYORES MARCHA 20 KMS.; 20.- EQUIPO COCHABAMBA, CAMPEON NACIONAL VARONES MAYORES POSTA 4 x 100 MTS.; a) Lionel Caero; b) Marcos A. Luque; c) José Torrico; d) Franz Bustillo; 21.- EQUIPO LA PAZ, CAMPEON NACIONAL VARONES MAYORES POSTA 4 x 400 MTS.; a) Ernesto García; b) Juan C. Ibañez; c) Edgar Aguayo; d) Roberto Prado; 22.- Isabel Alemán, CAMPEONA NACIONAL MAYORES 100 MTS. PLANOS; 23.- Isabel Alemán, CAMPEONA NACIONAL MAYORES 200 MTS. PLANOS; 24.- Ana Novillo, CAMPEONA NACIONAL MAYORES 400 MTS. PLANOS: 25.- Mery Rojas, CAMPEONA NACIONAL MAYORES 800 MTS. PLANOS: 26.- Sara Vincenti, CAMPEONA NACIONAL MAYORES 1.500 MTS. PLANOS; 27.- Casta Villarroel, CAMPEONA NACIONAL MAYORES SALTO LARGO; 28.- Martha Novillo, CAMPEONA NACIONAL MAYORES SALTO ALTO; 29.- Gianina Jirasko, CAMPEONA NACIONAL MAYORES LANZAMIENTO BALA; 30.- Gianina Jirasko, CAMPEONA NACIONAL MAYORES LANZAMIENTO DISCO; 31.- Elizabeth Garnica, CAMPEONA NACIONAL MAYORES LANZAMIENTO JABALINA; 32.- EQUIPO COCHABAMBA, CAMPEON NACIONAL DAMAS MAYORES POSTA 4 x 100 MTS.; a) Martha Novillo; b) Isabel Alemán; c) Blanca Ibañez; d) Casta Villarroel; 33.- EQUIPO COCHABAMBA, CAMPEON NACIONAL DAMAS MAYORES POSTA 4 x 400 MTS.; a) Ana Novillo; b) Blanca Ibañez; c) Casta Villarroel; d) Isabel Alemán; 34.- Edgar Aguayo, CAMPEON II JUEGOS DE LA JUVENTUD 100 MTS. PLANOS; 35.- Freddy Solíz, CAMPEON II JUEGOS DE LA JUVENTUD 200 MTS. PLANOS; 36.- Freddy Solíz, CAMPEON II JUEGOS DE LA JUVENTUD 400 MTS. PLANOS; 37.- Erwin Bequer, CAMPEON II JUEGOS DE LA JUVENTUD 800 MTS. PLANOS; 38.- Juan Carlos Cusicanqui, CAMPEON II JUEGOS DE LA JUVENTUD 1.500 MTS. PLANOS; 39.- Edgar Aguayo, CAMPEON II JUEGOS DE LA JUVENTUD SALTO LARGO; 40.- Edmundo Ortiz, CAMPEON II JUEGOS DE LA JUVENTUD SALTO ALTO; 41.- EQUIPO LA PAZ, CAMPEON II JUEGOS DE LA JUVENTUD POSTA 4 x 100 MTS.; a) Edgar Aguayo; b) Gabriel Antezana; c) Marcos Miranda; d) Ramiro Basaure; 42.- EQUIPO LA PAZ, CAMPEON II JUEGOS DE LA JUVENTUD POSTA 4 x 400 MTS.; a) Miguel García; b) Juan Frías; c) Marcos Miranda; d) Edgar Aguayo.

AUTOMOVILISMO

1.- Dieter Hübner G., CAMPEON NACIONAL FUERZA LIBRE.

BASQUETBOL

1.- SELECCION LA PAZ, CAMPEON NACIONAL DAMAS MAYORES: a) Judith Quiñonez; b) Sonia Salvatierra, c) Susana Sandoval, d) Sonia Antequera, e) Lupe Yañez, f) Lucila Chucatini, g) Daysi Chucatini, h) Irma Salazar, i) Betty Saavedra, j) Marina Lobo; 2.- SELECCION SANTA CRUZ, CAMPEON NACIONAL JUVENIL VARONES, a) Luis A. Pacheco, b) Jorge Vélez, c) Dante Franco, d) Víctor H. Añez, e) Robert Becerra, f) Daniel Azaeda, g) Germán Quevedo, h) Orlando Vaca, i) Alfredo Asbún, j) Rubén Chávez; 3.- SELECCION COCHABAMBA, CAMPEON NACIONAL JUVENIL DAMAS; a) Roxana Panozo, b) Vania Claros, c) Carmen Castro, d) Tania Claros, e) Elizabeth Navia, f) Ruth Rothman, g) Lizeth Rojas, h) María Rojas, i) Norah Pardo, j) Rosmery Salazar; 4.- CLUB SAN MARTIN, CAMPEON NACIONAL CLUBES CAMPEONES DAMAS; a) Elizabeth Miranda, b) Rosario Siles, c) Virginia Gandarillas, d) Rosmery Salazar, e) Carmen Rosa Pardo, f) Lizeth Rojas, g) Martha Ríos, h) Vania Claros, i) Amparo Claros, j) Gloria Maldonado; 5.- CLUB LITORAL, CAMPEON NACIONAL CLUBES CAMPEONES VARONES; a) Edgar Trujillo, b) Carlos Kaune, c) Yusep Rabaj, d) Wilder Pacheco, e) Miguel Achá, f) Carlos Viscarra, g) Jaime Vaca, h) Marcelo Mercado, i) Gonzalo Araníbar, j) Limmes Franco; 6.- SELECCION TARIJA, CAMPEON II JUEGOS DE LA JUVENTUD "SUCRE 76"; a) Jorge Ortuño, b) José Vargas, c) José Auad, d) Carlos Carrasco, e) Juan Coronado, f) Juan Carlos Mena, g) Francisco Gallardo, h) Manuel Ochoa, i) Ramiro Ocampo, j) Julio Montellano, k) Roberto Castellanos; 7.- SELECCION ACADEMIA DE CADETES DE LA POLICIA BOLIVIANA CAMPEON I JUEGOS DEPORTIVOS POLICIALES SUDAMERICANOS; a) Cdte. Miguel Estremadoiro, b) Cdte. Víctor Coronel, c) Cdte. Blas Valencia, d) Cdte. José Rabaj, e) Cdte. Juan Córdova, f) Cdte. Carlos Kaune, g) Cdte. Juan Torrico, h) Cdte. Leopoldo Toro, i) Cdte. Gonzalo Araníbar, j) Cdte. Juan Avila, k) Cdte. Alberto Rojas.

BILLAR

1.- Juan Camacho Aneiva, CAMPEON NACIONAL MAYORES BILLAR A TRES BANDAS; 2.- Arnaldo Pinto Escalante, CAMPEON NACIONAL MAYORES DE BILLAR LIBRE; 3.- Antonio Quiroga, CAMPEON NACIONAL JUVENIL BILLAR A TRES BANDAS.

BOXEO

1.- Donato Cáceres, CAMPEON NACIONAL CATEGORIA MOSCA LIGERO; 2.- David Lima, CAMPEON NACIONAL CATEGORIA MOSCA; 3.- Francisco Calle, CAMPEON NACIONAL CATEGORIA GALLO; 4.- Segundo Encinas, CAMPEON NACIONAL CATEGORIA PLUMA; 5.- Adolfo Flores, CAMPEON NACIONAL CATEGORIA LIGERO; 6.- Luis Canedo, CAMPEON NACIONAL CATEGORIA WELTER LIGERO; 7.- Isidoro Guarachi, CAMPEON NACIONAL CATEGORIA WELTER; 8.- Ricardo Ferrufino, CAMPEON NACIONAL CATEGORIA MEDIO.

BOWLING

1.- Juan Carlos Sánchez, CAMPEON NACIONAL VARONES; 2.- Martha R. de Diez de Medina, CAMPEONA NACIONAL DAMAS; 3.- EQUIPO LA PAZ, CAMPEON NACIONAL MASCULINO; a) Juan Carlos Sánchez, b) Darwin Mojica, c) José Porcassi, d) Fermín Viladegut, e) Gonzalo Aramayo; 4.- EQUIPO LA PAZ, CAMPEON NACIONAL DAMAS; a) Martha de Diez de Medina, b) María Eugenia Garzón, c) María Teresa de Pacheco, d) Mery de Hernández, e) Raya de Hay.

CICLISMO

1.- Eleuterio Corrales Sejas, CAMPEON NACIONAL 160 KMS. GRAN FONDO. 2.- EQUIPO COCHABAMBA, CAMPEON NACIONAL 100 KMS. POR EQUIPOS CONTRA RELOJ; a) Mario Alvarez Rodríguez, b) René Montaño, c) Osvaldo Aldunate, d) Eleuterio Corrales Sejas.

ECUESTRES

1.- Daniel Bedoya Herrera, CAMPEON NACIONAL SALTO MAYORES; 2.- Sergio Prudencio Tardío, CAMPEON NACIONAL SALTO JUVENILES; 3.- Moira Ibargüen, CAMPEONA NACIONAL SALTO INFANTILES; 4.- Estéban Krsul, CAMPEON NACIONAL ADIESTRAMIENTO CATEGORIA SAINT GEORGE; 5.- Joaquín Herman , CAMPEON NACIONAL ADIESTRAMIENTO CATEGORIA GRAND PRIX; 6.- Club Hípico Los Sargentos, CAMPEON NACIONAL POR EQUIPOS.

ESGRIMA

1.- Rafael Julio, CAMPEON NACIONAL FLORETE VARONES INDIVIDUAL; 2.- Jazmín de Bustamente, CAMPEON NACIONAL FLORETE DAMAS INDIVIDUAL; 3.- EQUIPO COCHABAMBA, CAMPEON FLORETE VARONES POR EQUIPOS; a) Rafael Julio, b) Eudoro Galindo, c) Ramiro Verduguez, d) Edmundo Ríos, e) Antonio Siles; 4.- EQUIPO COCHABAMBA, CAMPEON NACIONAL FLORETE DAMAS POR EQUIPOS; a) Isabel de Olmedo; b) Esther Nery, c) Gladys Bustamante, d) Jazmín de Bustamante, e) Chuby de Galindo; 5.- Eduardo Auza, CAMPEON NACIONAL SABLE INDIVIDUAL; 6.- EQUIPO SANTA CRUZ, CAMPEON NACIONAL SABLE POR EQUIPOS; a) Eduardo Auza, b) Jorge Méndez, c) Luis Darío Vásquez (h), d) Pedro Bleyer, e) Luis Darío Vásquez; 7.- Ramiro Verduguez, CAMPEON NACIONAL ESPADA INDIVIDUAL; 8.- EQUIPO COCHABAMBA, CAMPEON NACIONAL ESPADA POR EQUIPOS; a) Jorge Nery, b) Antonio Siles, c) Eudoro Galindo, d) Rafael Julio, e) Ramiro Verduguez.

ESQUI Y ANDINISMO

1.- Patricio Kyllman, CAMPEON NACIONAL SLALOM GIGANTE CATEGORIA MAYORES; 2.- Pierre Mandereau, CAMPEON NACIONAL SLALOM GIGANTE CATEGORIA JUVENIL; 3.- Beatriz Petit, CAMPEONA NACIONAL SLALOM GIGANTE CATEGORIA DAMAS; 4.- Patricio Kyllman, CAMPEON NACIONAL SLALOM ESPECIAL CATEGORIA MAYORES; 5.- Javier Tarifa Pardo, CAMPEON NACIONAL SLALOM ESPECIAL CATEGORIA JUVENIL; 6.- Patricio Kyllman, CAMPEON NACIONAL DESCENSO CATEGORIA MAYORES; 7.- Antonio Portugal, CAMPEON NACIONAL DESCENSO CATEGORIA JUVENIL; 8.- Franz Gutiérrez Illanes, CAMPEON NACIONAL ANDINISMO.

FISICOCULTURISMO Y LEVANTAMIENTO DE POTENCIA

1.- René Coca, CAMPEON SUDAMERICANO DE POTENCIA CATEGORIA GALLO; 2.- Jorge Claros, CAMPEON SUDAMERICANO DE POTENCIA CATEGORIA PLUMA; 3.- Hugo Quina, CAMPEON SUDAMERICANO DE POTENCIA CATEGORIA LIGERO; 4.- Edgardo Hinojosa, CAMPEON SUDAMERICANO DE POTENCIA CATEGORIA MEDIANO; 5.- Carlos Zambrana, CAMPEON SUDAMERICANO DE POTENCIA CATEGORIA MEDIO PESADO; 6.- Neftalí Godoy, SUBCAMPEON PANAMERICANO DE POTENCIA CATEGORIA MOSCA: 7.- Neftalí Godoy, CAMPEON NACIONAL DE POTENCIA CATEGORIA MOSCA; 8.- René Coca, CAMPEON NACIONAL DE POTENCIA CATEGORIA GALLO; 9.- Benjamín Jiménez, CAMPEON NACIONAL DE POTENCIA CATEGORIA PLUMA; 10.- Juan Aquise, CAMPEON NACIONAL DE POTENCIA CATEGORIA LIGERO; 11.- Edgardo Hinojosa, CAMPEON NACIONAL DE POTENCIA CATEGORIA MEDIANO; 12.- Félix Villarroel, CAMPEON NACIONAL DE POTENCIA CATEGORIA LIGERO PESADO; 13.- Carlos Zambrana, CAMPEON NACIONAL DE POTENCIA CATEGORIA MEDIO PESADO; 14.- Hugo Quina, CAMPEON NACIONAL FISICOCULTURISMO CLASE BAJA; 15.- Antonio Cáceres, CAMPEON NACIONAL FISICOCULTURISMO CLASE ALTA.

FUTBOL

1.- CLUB BOLIVAR, CAMPEON NACIONAL NO AFICIONADOS.- a) Arturo Galarza, b) Carlos Jiménez, c) Luis Gregorio Gallo, d) Ricardo Troncone, e) Edgar Vaca, f) José Solórzano, g) Pablo Baldivieso, h) Raúl Alberto Morales, i) Carlos Aragones, j) Adolfo Flores, k) Luis Fernando Bastida, l) Viviano Lugo, m) Carlos Lird, n) Jaime Rimazza, o) Juan Carlos Oropeza, p) Erland Araoz, q) Moisés Oropeza, r) Juan Carlos Fernández, s) Edgar Góngora, t) Jesús Reynaldo, u) Ismael Peinado, w) Guillermo Limón; 2.- SELECCION VILLAZON, CAMPEON NACIONAL AFICIONADOS; 3.- SELECCION LA PAZ, CAMPEON NACIONAL JUVENIL COMPETENCIA "ALBERTO ALARCON"; a) Rostico Espinoza, b) Moisés Oropeza, c) Ricardo Archondo, d) Esteban Castaños, e) José Quiroga, f) Max Rougcher, g) Armando Ara, h) Javier Astorga, i) Rosendo Valencia, j) José Hinojosa, k) Raúl Loza, l) Raúl Flores, m) Carlos Urizar, n) Hubert Acosta, o) Ramiro Portugal, p) Raúl Haybar, q) René Melgar, r) Max Monrroy, s) Cimar Vega, t) Guillermo Limón, u) Jorge Rodríguez, w) Edgar Goitia; 4.- SELECCIONADO FERROVIARIO, CAMPEON NACIONAL LABORAL; a) Nicanor Cusicanqui, b) Rodolfo Bracamonte, c) Félix Zanca, d) Antonio Venegas, e) Wilfredo Arraya, f) Félix Torrico, g) Jacinto Montecinos, h) Wilfredo Méndez, i) Simón Chávez, j) Edgar Vásquez, k) Jorge Tirado, l) René Pérez, m) Armanda Ara, n) Juan García, o) Gualberto Blacutt; 5.- EQUIPO LITORAL, CAMPEON NACIONAL SEGUNDOS JUEGOS DE LA JUVENTUD "SUCRE 76"; a) Fernando Carrasco, b) Roberto Días, c) Javier Auza, d) Mario Chambi, e) Johnny Flores, f) Edgar Morales, g) Mario Portugal, h) Salomón Enriquez, i) René Villarroel, j) Guido Campos, k) Amilcar Villarroel, l) Julio Mayas, m) Franz Reyes Ortiz.

FUTBOL DE SALON

1.- SELECCION COCHABAMBA, CAMPEON NACIONAL CATEGORIA MAYORES; a) Fernando Obarrio, b) Hugo Sanzetenea, c) Ramiro Arnez, d) Pedro Coronado, e) René Mamani, f) José Coronado, g) Roberto Ledezma, h) José Salinas, i) David Chávez, j) Roberto Levy.

JUDO

1.- René Jaldín, CAMPEON NACIONAL CATEGORIA LIGERA; 2.- Edgar Claure, CAMPEON NACIONAL CATEGORIA LIVIANA; 3.- Ladislao Moravek, CAMPEON NACIONAL CATEGORIA MEDIANA; 4.- Daniel Pinto, CAMPEON NACIONAL CATEGORIA SEMI-PESADA; 5.- Ladislao Moravek, CAMPEON NACIONAL CATEGORIA LIBRE.

GIMNASIA

1.- Cintya Avilés Vargas, CAMPEONA NACIONAL BARRAS ASIMETRICAS; 2.- Cintya Avilés Vargas, CAMPEONA NACIONAL SALTO; 3.- Cintya Avilés Vargas, CAMPEONA NACIONAL VIGA DE EQUILIBRIO; 4.- Cintya Avilés Vargas, CAMPEONA NACIONAL EJERCICIOS A MANOS LIBRES; 5.- Juan Carlos Mendoza, CAMPEON NACIONAL ANILLAS; 6.- Alex Ticona, CAMPEON NACIONAL ARZONES; 7.- Alex Ticona, CAMPEON NACIONAL BARRA FIJA; 8.- Aparicio Zacari L., CAMPEON NACIONAL BARRAS PARALELAS; 9.- Alex Ticona, CAMPEON NACIONAL EJERCICIOS A MANOS LIBRES; 10.- Rafael Pérez, CAMPEON NACIONAL SALTO; 11.- EQUIPO LA PAZ, CAMPEON NACIONAL DAMAS; a) Cintya Avilés Vargas, b) Dina Jemio, c) Miriam Alvarado, d) Duvalier Magne, e) Fátima Alvarado, f) María Eugenia Villavicencio; 12.- EQUIPO LA PAZ, CAMPEON NACIONAL VARONES; a) Alex Ticona, b) Aparicio Zacari L., c) Juan Carlos Mendoza, d) Rafael Pérez, e) Fernando Terán, f) Oscar Calderón, g) Richard Morris.

GOLF

1.- Carlos Ormachea Zalles, CAMPEON NACIONAL CABALLEROS; 2.- Miriam Carretero, CAMPEONA NACIONAL DAMAS; 3.- Oscar Mariscal, CAMPEON NACIONAL JUVENILES; 4.- Roberto MacLean, CAMPEON NACIONAL INFANTIL; 5.- ORURO GOLF CLUB, CAMPEON NACIONAL POR EQUIPOS; a) Hugo Viscarra, b) Hugo Correa, c) Humberto Rocha, d) Antonio Beltrán.

LEVANTAMIENTO DE PESAS

1.- Rómulo Costas, CAMPEON NACIONAL CATEGORIA MOSCA; 2.- José Anthony, CAMPEON NACIONAL CATEGORIA GALLO; 3.- Roger Bertachini, CAMPEON NACIONAL CATEGORIA PLUMA; 4.- Dardo Balcazar, CAMPEON NACIONAL CATEGORIA LIGERO; 5.- Roger Pereira, CAMPEON NACIONAL CATEGORIA MEDIANO; 6.- Romel Pantoja, CAMPEON NACIONAL CATEGORIA LIGERO PESADO; 7.- Freddy Cardona, CAMPEON NACIONAL CATEGORIA MEDIANO PESADO; 8.- Leónidas Angulo, CAMPEON NACIONAL CATEGORIA PESADO.

MOTOCICLISMO

1.- Sergio Valda, CAMPEON NACIONAL VELOCIDAD EN CIRCUITO CATEGORIA 350 c.c. ESPECIAL; 2.- Víctor Calderón, CAMPEON NACIONAL VELOCIDAD EN CIRCUITO CATEGORIA 350 c.c. STANDARD; 3.- Eduardo Melean, CAMPEON NACIONAL VELOCIDAD EN CIRCUITO CATEGORIA 250 c.c. ESPECIAL; 4.- Hans Kolleros Eterovic, CAMPEON NACIONAL VELOCIDAD EN CIRCUITO CATEGORIA 175 c.c.; 5.- Angel Oscar Navia, CAMPEON NACIONAL ESPECIALIDAD CARRETERA CATEGORIA 350 c.c. ESPECIAL; 6.- Ciro Camacho Chávez, CAMPEON NACIONAL ESPECIALIDAD CARRETERA CATEGORIA 350 c.c. STANDARD; 7.- Hans Kolleros Eterovic, CAMPEON NACIONAL ESPECIALIDAD CARRETERA CATEGORIA 175 c.c.; 8.- Vladimir Sarmiento, CAMPEON NACIONAL MOTOCROSS 250 c.c. INTERNACIONAL; 9.- Alberto Calle, CAMPEON NACIONAL MOTOCROSS 250 c.c. STANDARD; 10.- Alberto Palacios, CAMPEON NACIONAL MOTOCROSS 175 c.c. INTERNACIONAL.

NATACION CLAVADOS POLO ACUATICO

1.- Aníbal Huayta, CAMPEON NACIONAL 100 MTS. LIBRE INFANTILES VARONES; 2.- Aníbal Huayta, CAMPEON NACIONAL 200 MTS. LIBRE INFANTILES VARONES; 3.- Miguel Eguía, CAMPEON NACIONAL 400 MTS. LIBRE INFANTILES VARONES; 4.- Sixto Tarqui, CAMPEON NACIONAL 100 MTS. PECHO INFANTILES VARONES; 5.- Oscar de La Fuente, CAMPEON NACIONAL 100 MTS. ESPALDA INFANTILES VARONES; 6.- José Valeriano, CAMPEON NACIONAL 100 MTS. MARIPOSA INFANTILES VARONES; 7.- Equipo Corocoro, CAMPEON NACIONAL POSTA 4 x 100 RELEVO LIBRE INFANTILES VARONES; a) José Valeriano, b) Sixto Tarqui, c) Guido Cuentas, d) Aníbal Huayta; 8.- José Valeriano, CAMPEON NACIONAL 200 MTS. COMBINADO INDIVIDUAL, CATEGORIA INFANTILES VARONES; 9.- Equipo Corocoro, CAMPEON NACIONAL POSTA 4 x 100 MTS. RELEVO COMBINADO INFANTIL VARONES; a) José Valeriano, b) Sixto Tarqui, c) Guido Cuentas, d) Aníbal Huayta; 10.- Doris Lino, CAMPEONA NACIONAL 100 MTS. LIBRE CATEGORIA INFANTIL DAMAS; 11.- Doris Lino, CAMPEONA NACIONAL 200 MTS. LIBRE CATEGORIA INFANTIL DAMAS; 12.- Mónica Arce, CAMPEONA NACIONAL 400 MTS. LIBRE CATEGORIA INFANTIL DAMAS; 13.- Doris Lino, CAMPEONA NACIONAL 100 MTS. PECHO CATEGORIA INFANTIL DAMAS; 14.- Doris Lino, CAMPEONA NACIONAL 100 MTS. MARIPOSA CATEGORIA INFANTIL DAMAS; 15.- Mónica Arce, CAMPEONA NACIONAL 100 MTS. ESPALDA CATEGORIA INFANTIL DAMAS; 16.- Doris Lino, CAMPEONA NACIONAL 200 MTS. COMBINADO IND. CATEGORIA INFANTIL DAMAS; 17.- Equipo Catavi, CAMPEON NACIONAL POSTA 4 x 100 MTS. RELEVO LIBRE; a) Janet Sejas, b) Mabel Valverde, c) Lizeth Oropeza, d) Doris Lino; 18.- Equipo Catavi, CAMPEON NACIONAL POSTA 4 x 100 MTS. RELEVO COMBINADO CATEGORIA INFANTIL DAMAS; a) Doris Lino, b) Rocio Cabrera, c) Sonia Valverde, d) Janet Sejas; 19.- Carlos Mérida, CAMPEON NACIONAL 100 MTS. LIBRE JUVENIL VARONES; 20.- Marcos Ramírez, CAMPEON NACIONAL 200 MTS. LIBRE JUVENIL VARONES; 21.- Marcos Ramírez, CAMPEON NACIONAL 800 MTS. LIBRE JUVENIL VARONES; 22.- Ricardo Elsner, CAMPEON NACIONAL 100 MTS. PECHO JUVENIL VARONES; 23.- Marcos Ramírez, CAMPEON NACIONAL 100 MTS. ESPALDA JUVENIL VARONES; 24.- Marcos Ramírez, CAMPEON NACIONAL 100 MTS. MARIPOSA JUVENIL VARONES; 25.- Equipo Catavi, CAMPEON NACIONAL POSTA 4 x 100 RELEVO LIBRE JUVENIL VARONES; a) Juan J. Bravo, b) Rubén Claure, c) Víctor Oropeza, d) Marcos Ramírez; 26.- Marcos Ramírez, CAMPEON NACIONAL 200 MTS. COMBINADO IND. CATEGORIA JUVENIL VARONES; 27.- Equipo Catavi, CAMPEON NACIONAL POSTA 4 x 100 MTS. RELEVO COMBINADO JUVENIL VARONES: a) Víctor Oropeza, b) Marcos Ramírez, c) Rubén Claure, d) Juan J. Bravo; 28.- María Eguía, CAMPEONA NACIONAL 100 MTS. LIBRE CATEGORIA JUVENIL DAMAS; 29.- María Eguía, CAMPEONA NACIONAL 200 MTS. LIBRE CATEGORIA JUVENIL DAMAS; 30.- Silvia Mérida, CAMPEONA NACIONAL 400 MTS. LIBRE CATEGORIA JUVENIL DAMAS; 31.- Susana Arizaga, CAMPEONA NACIONAL 100 MTS. PECHO CATEGORIA JUVENIL DAMAS; 32.- Silvia Mérida, CAMPEONA NACIONAL 100 MTS. MARIPOSA CATEGORIA JUVENIL DAMAS; 33.- María Eguía, CAMPEONA NACIONAL 100 MTS. ESPALDA CATEGORIA JUVENIL DAMAS; 34.- Silvia Mérida, CAMPEONA NACIONAL 200 MTS. COMBINADO INDIVIDUAL CATEGORIA JUVENIL DAMAS; 35.- Equipo Catavi, CAMPEON NACIONAL POSTA 4 x 100 MTS. RELEVO LIBRE CATEGORIA JUVENIL DAMAS; a) María Velasco, b) Rocio Cabrera, c) Sonia Valverde, d) Palmira Flores; 36.- Equipo Catavi, CAMPEON NACIONAL POSTA 4 x 100 MTS. RELEVO COMBINADO CATEGORIA JUVENIL DAMAS; a) Palmira Flores, b) Rocio Cabrera, c) Sonia Valverde, d) María Velasco; 37.- Carlos Robles, CAMPEON NACIONAL 100 MTS. LIBRE MAYORES VARONES; 38.- Darío Sotelo, CAMPEON NACIONAL 200 MTS. LIBRE MAYORES VARONES; 39.- Darío Sotelo, CAMPEON NACIONAL 400 MTS. LIBRE MAYORES VARONES; 40.- Darío Sotelo, CAMPEON NACIONAL 1.500 MTS. LIBRE MAYORES VARONES; 41.- Simón Roselio, CAMPEON NACIONAL 100 MTS. PECHO MAYORES VARONES; 42.- Fernando Robles, CAMPEON NACIONAL 200 MTS. PECHO MAYORES VARONES; 43.- Serapio Robles, CAMPEON NACIONAL 100 MTS. ESPALDA MAYORES VARONES; 44.- Serapio Robles, CAMPEON NACIONAL 200 MTS. ESPALDA MAYORES VARONES; 45.- Serapio Robles, CAMPEON NACIONAL 100 MTS. MARIPOSA MAYORES VARONES; 46.- Darío Sotelo, CAMPEON NACIONAL 200 MTS. MARIPOSA MAYORES VARONES; 47.- Equipo La Paz, CAMPEON NACIONAL POSTA 4 x 100 RELEVO LIBRE MAYORES VARONES; a) Hugo Orozco, b) Edwin de La Fuente, c) Fernando Salazar, d) Darío Sotelo; 48.- Juan Carlos Oropeza, CAMPEON NACIONAL 200 MTS. COMBINADO IND. CATEGORIA MAYORES VARONES; 49.- Darío Sotelo, CAMPEON NACIONAL 400 MTS. COMBINADO IND. CATEGORIA MAYORES VARONES. 50.- Equipo La Paz CAMPEON NACIONAL POSTA 4 x 200 MTS. RELEVO LIBRE MAYORES VARONES; a) Ciro Sotelo, b) Edwin de La Fuente, c) Fernando Salazar, d) Darío Sotelo; 51.- Equipo La Paz, CAMPEON NACIONAL POSTA 4 x 100 MTS. RELEVO COMBINADO; a) Fernando Salazar, b) Ricardo Elsner, c) Darío Sotelo, d) Ciro Sotelo; 52.- María Eguía, CAMPEONA NACIONAL 100 MTS. LIBRE CATEGORIA MAYORES DAMAS; 53.- María Eguía, CAMPEONA NACIONAL 200 MTS. LIBRE CATEGORIA MAYORES DAMAS; 54.- María Eguía, CAMPEONA NACIONAL 400 MTS. LIBRE CATEGORIA MAYORES DAMAS; 55.- María Eguía, CAMPEONA NACIONAL 800 MTS. LIBRE CATEGORIA MAYORES DAMAS; 56.- Antonieta Arizaga, CAMPEONA NACIONAL 100 MTS. PECHO CATEGORIA MAYORES DAMAS; 57.- Antonieta Arizaga, CAMPEONA NACIONAL 200 MTS. PECHO CATEGORIA MAYORES DAMAS; 58.- Silvia Mérida, CAMPEONA NACIONAL 100 MTS. MARIPOSA CATEGORIA MAYORES DAMAS; 59.- Silvia Mérida, CAMPEONA NACIONAL 200 MTS. MARIPOSA CATEGORIA MAYORES DAMAS; 60.- María Eguía, CAMPEONA NACIONAL 100 MTS. ESPALDA CATEGORIA MAYORES DAMAS; 61.- María Eguía, CAMPEONA NACIONAL 200 MTS. ESPALDA CATEGORIA MAYORES DAMAS; 62.- Ruth Lino, CAMPEONA NACIONAL 200 MTS. COMBINADO IND. CATEGORIA MAYORES DAMAS; 63.- Silvia Mérida, CAMPEONA NACIONAL 400 MTS. COMBINADO IND. CATEGORIA MAYORES DAMAS;64.- Equipo La Paz, CAMPEON NACIONAL POSTA 4 x 100 MTS. RELEVO LIBRE CATEGORIA MAYORES DAMAS; a) Antonieta Arizaga, b) Luisa Reynolds, c) Alejandra García, d) María Eguía; 65.- Equipo La Paz, CAMPEON NACIONAL POSTA 4 x 100 MTS. RELEVO COMBINADO CATEGORIA MAYORES DAMAS; a) María Eguía, b) Antonieta Arizaga, c) Miriam Espinoza, d) Luisa Reynolds; 66.- Sheila Palza, CAMPEONA NACIONAL PLATAFORMA CATEGORIA MAYORES DAMAS; 67.- Selección Cochabamba, CAMPEON NACIONAL POLO ACUATICO CATEGORIA MAYORES VARONES; a) Gastón Cornejo, b) Marcos Cardona, c) Carlos Hinojosa, d) Ricardo de Villegas, e) Gonzalo Estrada, f) Carlos Barrero, g) Martín Arrieta, h) Jorge Barrero, i) Gastón Malpartida, j) René Menacho, k) Javier Torrico; 68.- Jorge Zelaya, CAMPEON II JUEGOS DE LA JUVENTUD 100 MTS. LIBRE; 69.- Edwin de La Fuente, CAMPEON II JUEGOS DE LA JUVENTUD 200 MTS. LIBRE; 70.- Ciro Sotelo, CAMPEON II JUEGOS DE LA JUVENTUD 400 MTS. LIBRE; 71.- Ciro Sotelo, CAMPEON II JUEGOS DE LA JUVENTUD 1.500 MTS. LIBRE; 72.- Ciro Sotelo, CAMPEON II JUEGOS DE LA JUVENTUD 100 MTS. ESPALDA; 73.- Fernando Robles, CAMPEON II JUEGOS DE LA JUVENTUD 100 MTS. PECHO; 74.- Ricardo Elsner, CAMPEON II JUEGOS DE LA JUVENTUD 100 MTS. MARIPOSA; 75.- Ciro Sotelo, CAMPEON II JUEGOS DE LA JUVENTUD 200 MTS. COMBINADO; 76.- Equipo La Paz, CAMPEON II JUEGOS DE LA JUVENTUD POSTA 4 x 100 MTS. COMBINADO; a) Edwin de La Fuente, b) Ricardo Elsner, c) Ciro Sotelo, d) Juan José Gómez; 77.- Equipo La Paz, CAMPEON II JUEGOS DE LA JUVENTUD POSTA 4 x 400 MTS.; a) Juan José Gómez, b) Ciro Sotelo, c) Hernán Terrazas, d) Edwin de La Fuente;78.- Enrique Paz, CAMPEON II JUEGOS DE LA JUVENTUD CLAVADOS; 79.- María Eguía, CAMPEONA II JUEGOS DE LA JUVENTUD 100 MTS. LIBRE (R.N.); 80.- María Eguía, CAMPEONA II JUEGOS DE LA JUVENTUD 200 MTS. LIBRE; 81.- María Eguía, CAMPEONA II JUEGOS DE LA JUVENTUD 400 MTS. LIBRE; 82.- María Eguía, CAMPEONA II JUEGOS DE LA JUVENTUD 800 MTS. LIBRE; 83.- María Eguía, CAMPEONA II JUEGOS DE LA JUVENTUD 100 MTS. ESPALDA; 84.- Antonieta Arizaga, CAMPEONA II JUEGOS DE LA JUVENTUD 100 MTS. PECHO; 85.- Silvia Mérida, CAMPEONA II JUEGOS DE LA JUVENTUD 100 MTS. MARIPOSA; 86.- Silvia Mérida, CAMPEONA II JUEGOS DE LA JUVENTUD 200 MTS. COMBINADO INDIVIDUAL; 87.- EQUIPO LA PAZ, CAMPEON II JUEGOS DE LA JUVENTUD POSTA 4 x 100 MTS. COMBINADO; a) Alejandra García, b) Antonieta Arizaga, c) Luisa Reynolds, d) María Eguía; 88.- Equipo La Paz, CAMPEON II JUEGOS DE LA JUVENTUD POSTA 4 x 100 MTS. LIBRE; a) Antonieta Arizaga, b) Alejandrina García, c) Luisa Reynolds, d) María Eguía; 89.- Sheila Palza, CAMPEONA II JUEGOS DE LA JUVENTUD CLAVADOS; 90.- Equipo La Paz, CAMPEON II JUEGOS DE LA JUVENTUD POLO ACUATICO; a) Aníbal Navarrete, b) Juan José Gómez, c) David Arrieta, d) Edwin de La Fuente, e) Miguel Michel, f) Ciro Sotelo, g) Jesús Ticona, h) Roberto Vargas, i) Tito Sánchez, j) Hernán Terrazas.

PELOTA DE MANO

1.- ASOCIACION DE ORURO, CAMPEON NACIONAL "CUARTOS"; a) Roberto Gómez, b) Roberto Manrique, c) Pedro García, d) Celestino Pardo; 2.- ASOCIACION DE LA PAZ, CAMPEON NACIONAL "SOLEADAS"; a) Angel Vera, b) Alberto Venegas, c) Félix Segovia, d) Jaime Terán.

TENIS

1.- Víctor Araujo, CAMPEON NACIONAL CATEGORIA VETERANOS; 2.- Juan Carlos Trigo, CAMPEON NACIONAL CATEGORIA SENIORS; 3.- Freddy Zeballos, CAMPEON NACIONAL CATEGORIA JUVENILES VARONES (18 años); 4.- Ronald Murillo, CAMPEON NACIONAL CATEGORIA INFANTILES VARONES (16 años); 5.- Oscar Pozo, CAMPEON NACIONAL CATEGORIA INFANTILES VARONES (14 años); 6.- Carlota Velasco, CAMPEONA NACIONAL CATEGORIA DAMAS MAYORES; 7.- Patricia Escóbar, CAMPEONA NACIONAL CATEGORIA DAMAS (16 años); 8.- Ana María Diez de Medina, CAMPEONA NACIONAL CATEGORIA DAMAS (14 años).

TENIS DE MESA

1.- Gonzalo Paz Arauco, CAMPEON NACIONAL INDIVIDUAL VARONES; 2.- Equipo La Paz, CAMPEON NACIONAL EQUIPO VARONES; a) Gonzalo Paz Arauco, b) Jorge Carreon, c) Germán Burgos, d) René Méndez; 3.- Equipo La Paz, CAMPEON NACIONAL DOBLE VARONES; a) Gonzalo Paz Arauco, b) Jorge Carreon; 4.- Ana María Dulón, CAMPEONA NACIONAL INDIVIDUAL DAMAS; 5.- Equipo La Paz, CAMPEON NACIONAL EQUIPO DAMAS; a) Ana María Dulón, b) Nelly Herrera; 6.- Equipo La Paz, CAMPEON NACIONAL DOBLES DAMAS; a) Ana María Dulón, b) Nelly Herrera, c) Carmela de Llanos.

TIRO DEPORTIVO

1.- Daniel Ayala Ayala, CAMPEON NACIONAL CARABINA 3 POSICIONES (TIRO A BALA); 2.- Jaime Sánchez, CAMPEON NACIONAL FUEGO CENTRAL (TIRO A BALA); 3.- Pablo Bass Werner, CAMPEON NACIONAL FUEGO RAPIDO SOBRE SILUETA (TIRO A BALA); 4.- Jaime Sánchez, CAMPEON NACIONAL PISTOLA LIBRE (TIRO A BALA); 5.- Daniel Ayala Ayala, CAMPEON NACIONAL MATCH INGLES (TIRO A BALA); 6.- Víctor Hugo Campos, CAMPEON NACIONAL FOSA OLIMPICA (TIRO AL VUELO); 7.- Fernando Gamarra, CAMPEON NACIONAL SKEET (TIRO AL VUELO); 8.- Equipo La Paz, CAMPEON NACIONAL FUEGO RAPIDO SOBRE SILUETA (TIRO A BALA); a) Pablo Bass Werner, b) Carlos Toro, c) Jaime Sánchez, d) Jorge Núñez del Arco; 9.- Equipo La Paz, CAMPEON NACIONAL PISTOLA LIBRE (TIRO A BALA); a) Jaime Sánchez, b) Raúl Maldonado, c) Jaime Pinel, d) Marcelo Clavijo (h); 10.- Equipo La Paz, CAMPEON NACIONAL FUEGO CENTRAL (TIRO A BALA); a) Jaime Sánchez, b) Raúl Maldonado, c) Jaime Pinel, d) Alfredo Córdova; 11.- Equipo La Paz, CAMPEON NACIONAL CARABINA MATCH INGLES (TIRO A BALA); a) Daniel Ayala, b) Marcelo Clavijo (h), c) Juan Carlos Morales, d) Jorge Inchauste; 12.- Equipo Cochabamba, CAMPEON NACIONAL CARABINA 3 POSICIONES (TIRO A BALA); a) Elner Arzabe, b) Eulogio Vidal, c) Darko Lazaneo, d) Germán Troncoso; 13.- Equipo La Paz "A", CAMPEON NACIONAL SKEET (TIRO AL VUELO); a) Fernando Gamarra, b) Carlos Asbún, c) Alfredo Schuab, d) Eduardo del Castillo; 14.- Equipo La Paz "A", CAMPEON NACIONAL FOSA OLIMPICA (TIRO AL VUELO); a) Víctor Hugo Campos, b) Ricardo Roberts, c) Carlos Asbún, d) Wálter Quiroga.

VOLIBOL

1.- Selección La Paz, CAMPEON NACIONAL SEGUNDOS JUEGOS DE LA JUVENTUD "SUCRE 76"; a) Amparo del Carpio, b) Gabriela Avila, c) Carmen Rocabado, d) Mercedes Arteaga, e) Roxana Tapia, f) Guisela Heisinovick, g) Patricia Romero, h) Gloria Barrios, i) Elsen Ferrufino, j) Janett Delfín; 2.- Selección La Paz, CAMPEON NACIONAL SELECCIONES VARONES MAYORES I JUEGOS NACIONALES; a) Julio Echazú, b) Julio de la Barra, c) José Velasco Cavera, d) Nelson Barrientos Serrano, e) Federico Flores Páez, f) Freddy Ayala, g) Néstor Delfín, h) Jimmy Franco, i) Javier Flores, j) Dante Pardo, k) José Araníbar, l) León Mariaca; 3.- Selección La Paz, CAMPEON NACIONAL SELECCIONES DAMAS MAYORES I JUEGOS NACIONALES; a) Rosario B. de Ordoñez, b) Wilma Paredes, c) Ana María Vedia, d) Gloria P. de Velasco, e) Mercedes Arteaga, f) Gisela Gesimovic, g) Ana María Arteaga, h) Gabriela Avila, i) Gabriela Valdivia, j) Cristina Cortez, k) Roxana Tapia, l) Amparo del Carpio; 4.- Selección Bolivia, CUARTA EN EL CAMPEONATO SUDAMERICANO.

Regístrese, Comuníquese y Archívese.

(Fdo.).- Dr. Guillermo Bulacia Salek, Secretario General de Deportes y Juventudes.- Dr. Remberto Echavarría Pozo, Director Nacional de Deportes.- REP/ipdm.

Lista de Deudores Morosos a "PRESENCIA"

LA PAZ

Comité de Acción Paceña
CO.IN.CO.
Dufraise, Luis
Domínguez, Abel
Empresa Nal. de Televisión
Inti Punku (Inter Public)
Inboltex
Landa, Tito
Oriserbol
Restrepo, Sergio (Inter Public)
Roncal, Mario
Servicios Aéreos Saturno (Servicios Asociados)
Sudameris Propaganda (Telepredial)
Federación Provincial. Juntas Vecinales (Nataniel Flores)
Aerolíneas Peruanas
Club 21
Club Universitario
Comando General de la Policía Boliviana
DALSA Service.

INTERIOR

Alcaldía de Quillacollo (Cochabamba)
Importadora Car (Cochabamba)
Importadora El Sol (Cochabamba)
Hawai - Balneario (Cochabamba)
Colegio Belgrano (TARIJA)
Expreso La Veloz del Sud (TARIJA)
Alcaldía de Bermejo (TARIJA)
Cooperativa Agropecuaria Industrial de Tarija-Capit. (TARIJA)
Rodolfo A. Maranchello
Sixto Rojas (POTOSI)
Servicio Urbano de Microbuses.

Hotel Drive In. SANTA CRUZ)
Infubol (SANTA CRUZ)

La Paz, 13 de octubre de 1976

PRESENCIA Deportes

La Paz, Bolivia, miércoles 26 de enero de 1977

Selección Nacional entrena en Sta. Cruz

Para jugar contra el Cruzeiro

El seleccionado nacional de fútbol cumplirá hoy su segundo entrenamiento en el estadio "Willy Bendeck" de Santa Cruz preparándose para su compromiso del próximo viernes en la ciudad oriental frente al Cruzeiro de Brasil.

Los únicos jugadores que no pudieron integrarse al seleccionado ,son Freddy Vargas y Jimmy Lima, que por falta de espacio en el avión del Lab no pudieron viajar.

Hoy estarán a primera hora.

VIAJA CRUZEIRO

Cruzeiro, que esta aquí desde el lunes , viajará a Santa Cruz el jueves para jugar en la noche del viernes frente al seleccionado nacional, en cotejo que se iniciará a las 9 de la noche.

PARTIDO EN LA PAZ

Cruzeiro, retornará a La Paz el sábado por la mañana para luego presentarse el domingo 30 en el estadio "Libertador Simon Bolivar". La confrontación se iniciará a las 16 horas y el costo de las entradas es de 40 pesos bolivianos.

De acuerdo a los informes de la Federación Boliviana de Fútbol, el seleccionado nacional jugará el 6 en Cochabamba frente al Seleccionado Paraguayo y el domingo próximo en La Paz.

El entrenador Wilfredo Camacho aguardará otros compromisos que planifique la Federación con el propósito que el equipo Bolivia tenga un afiatamiento necesario antes de enfrentar a Uruguay y Venezuela por las eliminatorias del Mundial de Argentina.

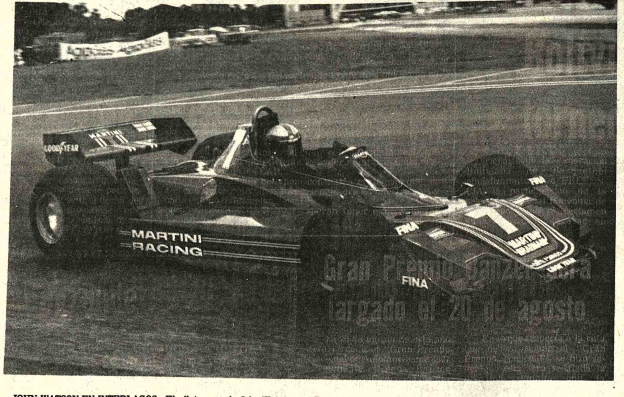

JOHN WATSON EN INTERLAGOS.- El piloto escocés John Watson, comandando el Brabham número 7 en el Circuito de Interlagos. El, y Pace, tuvieron problemas. El brasileño despistó en la curva número 3. Los Brabham han vuelto a declinar en su rendimiento.

Desde la TRIBUNA

Por: Tito de La Viña

Que quedó de Interlagos

DESPUES DE UNA carrera como la de Interlagos, siempre ha de quedar mucho por comentar en el mundillo apasionante de la Fórmula 1 a nivel mundial.Yes que el vértigo, el despliegue técnico, la potencia económica son cosas para el asombro. Brasil , como antes ocurrio con Argentina , tuvo el privilegio de ser sede de una carrera con puntaje para el campeonato mundial 1977.

00000000

EL CIRCUITO DE INTERLAGOS es hermoso en trazado , con una diversidad de curvas, contracurvas y rectas, que lo hacen casi único en su género, además del encanto natural que le confieren los pequeños lagos que existen en él. Pero en el aspecto de pavimento por lo menos esta vez, dejó mucho que desear.

00000000

LA CURVA NUMERO 3 , fue la peor en ese sentido. Estaba recién reasfaltada y por eso presentó una inestabilidad casi total. Allí se produjo la rozada del coche de Pace contra el de Hunt, que determinó el abandono del brasileño, y por lo menos siete coches tuvieron serios problemas en ese sector.

00000000

LOS NEUMATICOS TIENEN que ver mucho en este tipo de competencias . Precisamente por la falta de adherencia tuvo problemas el campeón mundial James Hunt, y allí aprovechó Reutemann con inteligencia para pasar al frente. El compuesto de las gomas que se utilizan en diferentes tipos de pista. es fundamental para la adherencia.

00000000

EN ESE SENTIDO , Reutemann no tuvo problemas mayores porque calculó muy bien que tipo de compuesto precisaba para Interlagos y se lo sugirio a la gente técnica de Ferrari. Se dice que Lauda, el otro integrante del equipo italiano, desoyó la sugerencia del argentino y eso determinó la mejor actuación y el triunfo de este.

00000000

DON ENZO FERRARI, el "capo" de la Ferrari, está afectado por una bronconeumonia y al observar el triunfo de Reutemann por televisión, se afirma que su estado mejoró mucho más que al habérsele administrado la terapia médica.

00000000

ES QUE FERRARI necesitaba del triunfo. Hacía mucho tiempo, mediados del año pasado, que la marca del caballito rampante no llegaba primera tras una carrera de Fórmula 1.

00000000

AHORA LA COSA ha variado en esa escudería. Porque al ser puntero del campeonato mundial Reutemann, automáticamente ha pasado a ser el piloto número 1 de la fábrica y en consecuencia tendrá mejor atención que Lauda por lo menos para el Premio de Sudáfrica. Ya se dice que el austriaco está en roces con los mecánicos del equipo por esa presumible preferencia hacia el argentino.

00000000

LA PITONISA que predijo el triunfo de Reutemann en Interlagos, dijo tambien que el piloto argentino será este año campeón mundial. Por lo menos la primera parte de su predicción se ha cumplido. Pero no sólo la pitonisa lo dijo. También Jochen Mass el piloto alemán de Mc Laren lo afirmó al terminar la prueba del domingo y dirigiendose al propio Reutemann: " Tu serás el próximo campeón " le había dicho el aleman

00000000

LO HECHO POR FITTIPALDI es extraordinario, teniendo en cuenta la poca velocidad del Copersucar, que aunque demuestra que ya tiene más resistencia en cambio no tiene que hacer nada ante los Mc Laren, Ferrari y Lotus. Gran piloto el ex-campeón mundial

000000000

EN CAMBIO su compatriota José Carlos Pace, demuestra que no es tan brillante. Toda la prensa de San Pablo lo fustigó duramente por su baja actuación del domingo en Interlagos, donde condujo con recursos bastante pobres. Fue falla humana y no del coche, dicen los periodistas paulistas.

000000000

TODOS LOS EQUIPOS estrenarán nuevos motores y modelos en las próximas carreras. Mc Laren lo hará en Sudáfrica. Ferrari anuncia para el Gran Premio de España muchas innovaciones, otro tanto ocurrirá con el seis ruedas de Tyrrel, que no está rindiendo ni siquiera aceptablemente .La técnica no se detiene.

Dirigente mexicano retornó a su país

Luego de entregar serie de recomendaciones -al presidente del Comité Organizador de los Bolivarianos- en relación a la organización de un centro de informaciones y relaciones públicas para los Juegos de octubre de este año, retornó ayer a su país Edgar Guillaomin, director de Relaciones Públicas del Comité Olímpico Mexicano.

Guillaomin, a solicitud del Comité Organizador cumplió, durante su permanencia en nuestro medio, elogiosa labor de asesoramiento para la planificación de los medios de información de los que deberán disponer el citado Comité para los Bolivarianos del presente año.

Las recomendaciones entregadas serán evaluadas por una comisión especial para ver si es conveniente o no su directa aplicación en el ordenamiento definitivo de dichos servicios.

El citado dirigente mexicano es portavoz, también, de varios requerimientos de la televisión nacional al Comité Olímpico Mexicano para hacer posible la transmisión de los Juegos.

Para concretar planes de trabajos específicos a las 10 horas de mañana, en oficinas de Teléfonos Automáticos se reunirán personeros de las comisiones Técnicas, Operativas y Financieras. La reunión tendrá como principal objetivo examinar la documentación técnica de los campos deportivos que serán escenario de los Juegos Bolivarianos y donde se piensa instalar servicios de televisión, telex y telefonía. En la misma reunión se estimarán los costos para poder televisar los Juegos a los países del circuito Bolivariano así como a la Argentina, Brasil y Chile.

Previa evaluación de los respectivos trabajos, esta tarde en el Coliseo Cerrado "Ciudad de La Paz" se clausurarán los cursillos destinados a jueces de básquet y que estuvieron a cargo del instructor mexicano Constancio Córdoba. En la oportunidad se entregarán los diplomas respectivos a los asistentes que provienen del interior del país.

Basquetbolistas piden se cambie sede de prácticas

Con miras al sudamericano de Valdivia

Integrantes de la preselección nacional de básquetbol -varones mayores- solicitaron ayer a los dirigentes de la matriz del baloncesto nacional el cambio de la sede de concentración del plantel.

La preselección se encuentra concentrada, trabajando a ritmo intenso, en esta capital desde el 3 del presente mes.

La dirección del equipo está a cargo del técnico-instructor norteamericano Paul Gonzales, quien trabaja juntamente con personeros del Comité Técnico de la Federación Boliviana de Básquetbol.

Se informó por otra parte que la designación oficial del equipo nacional que intervendrá en el vigésimo séptimo certamen sudamericano a realizarse en Valdivia, Chile, se realizará el próximo lunes en la reunión ordinaria del Consejo Central de la FBB.

Actualmente el equipo entrena en el Coliseo Cerrado "Ciudad de La Paz" de 9.30 a 11.30 y de 19 a 21.30 horas.

De acuerdo a lo que trascendió, se sabe que los dirigentes no aceptarán el pedido de los jugadores ya que falta poco tiempo para viajar a la sede del certamen sudcontinental. Otro factor que gravitará, para rechazar la solicitud de cambio de sede para la concentración, será el hecho de que los diferentes entrenamientos son controlados en forma directa por la Federación lo cual no ocurriría en el interior.

Se aclaró también que el torneo sudamericano se verificará desde el 20 de febrero al 3 de marzo del presente año.

La delegación nacional que estará integrada por 16 personas viajará el 17 del próximo vía L.A.N. Chile.

Mientras tanto,la preselección proseguirá con sus entrenamientos. Desde ayer se dispuso que la alimentación para el plantel sea atendida por "CONFI" de propiedad de Jorge Montero. Los jugadores se alojan en la residencial "Savoy" donde gozan de todas las comodidades. Los gastos de preparación del equipo, en todos los rubros, corren por cuenta del Comité Organizador de los Juegos Deportivos Bolivarianos.

Actualmente la preselección nacional la integran los siguientes jugadores: Carlos Kaune, Miguel Salinas, Angel Baldiviezo, Gonzalo Araníbar, Carlos Ballivián, Roberto Castellanos, Ramiro Ocampo, José Luis Coronado, Fernando Leite, Domingo Justiniano, Roberto Becerra, Carlos Medrano, Marcelo Mercado y Limnes Franco.

En el sudamericano de Chile intervendrán: Argentina, Bolivia, Brasil, Colombia, Paraguay, Perú, Uruguay, Venezuela y Chile.

Cuéllar viaja hoy a reunión de la C.S.F.

Viaja hoy a Lima el presidente de la Federación Boliviana de Fútbol, Mauro Cuellar Caballero, quién cumplirá una importante misión en la Comisión de Reforma de Estatutos y Reglamentos de la Confederación Sudamericana de Fútbol.

El sábado estará en el sorteo de las fechas del grupo correspondiente a Colombia y se estudiará el sistema económico conjuntamente con los delegados de ambos países.

DELEGADOS DE BOLIVAR

Lauro Ocampo Crespo y Guery Jordán Aramayo son los dos comisionados de Bolívar para asistir a las reuniones del sorteo del fixture.

Los dos representantes del club "celeste" juntamente con el presidente del club Oriente Petrolero viajarán en la misma combinación del LAB.

El planteamiento boliviano consistirá en lograr que los dos conjuntos bolivianos jueguen primero en nuestro país y cada equipo tenga bolsa "local".

Los dirigentes de Bolívar esperan tener éxito y lograr plenamente su objetivo.

CAMPEON POTOSINO.- Equipo de Vicuñas, que se clasificó campeón del torneo de básquet de la ciudad de Potosí 1976, tras cumplir una buena campaña. (Foto PRESENCIA de Potosí).

Bolivia jugará en un torneo de básquetbol

Dirigentes de la Federación Boliviana de Básquetbol oficializaron ayer a PRESENCIA la participación de la selección nacional femenina de este deporte en el certamen sudamericano a jugarse en Lima.

La competencia sudcontinental se disputará entre el 13 y el 25 de marzo del presente año, de acuerdo a las primeras informaciones de los organizadores de la competencia.

Por otra parte personeros del Comité Técnico de la Federación hicieron saber que actualmente el equipo -preselección- se encuentra entrenando en tres diferentes zonas: La Paz, Cochabamba y Santa Cruz, con jugadoras de esas asociaciones.

La concentración oficial de la preselección comenzará en esta capital desde el 1º del próximo mes. La nómina de las jugadoras será conocida en los próximos días con algunas variaciones en relación a la primera que hizo conocer hace algún tiempo la Comisión Técnica de la FBB.

Al igual que con el equipo masculino que se prepara para el sudcontinental de Chile los gastos que demandará el sector femenino serán absorbidos por el Comité Organizador de los VIII Juegos Deportivos Bolivarianos.

Es casi seguro que el conjunto nacional sea también dirigido por el norteamericano Paul Gonzales. Nada en concreto existe hasta el momento sobre un posible retorno de Mike Lucero, técnico norteamericano que anteriormente dirigiera al equipo femenino en algunas competencias.

Mañana venden entradas para ver al Cruzeiro

La Asociación de Fútbol de La Paz anunció que desde mañana serán puestas a la venta las entradas para el cotejo internacional del próximo domingo entre el Seleccionado Nacional y el Cruzeiro.

La tesorería informó que las entidades que deseen reservar entradas lo pueden hacer hasta las 12 horas del jueves .

El precio aprobado anoche es de 40 pesos bolivianos.

RECAUDACION

En el partido que The Strongest cumplió el domingo pasado ante Guabirá la recaudación arrojó a 77.730 pesos bolivianos; la recaudación líquida para el elenco "atigrado" fue de 43.041.65 pesos bolivianos.

El delegado "celeste" informó sobre el pésimo arbitraje del juez Albornoz, el domingo pasado en la ciudad de Santa Cruz.

Se informó además que los delegados del Tribunal de Disciplina y Penalidades de la FBF no se reunió y que aún no se conoce el informe sobre el caso Guabirá -The Strongest.

Los dirigentes del fútbol paceño exteriorizaron su protesta por esa falta de responsabilidad de los integrantes de dicho Comité.

La Asociación finalmente decidió un voto de aplauso al club Bolívar por haberse clasificado campeón nacional.

Mercedes Benz 280 - S

Se vende de lujo modelo 1970.

Impecable estado: verlo días hábiles de lunes a viernes de 9 a.m. a 12 m., y de 14 a 18 p.m. Calle Mercado Nº. 1046 Edificio Sáenz Ref. Sr. Calderón Teléfonos Nos. 65218 - 62836.

Federación Boliviana de SKI y ANDINISMO
CLUB ANDINO BOLIVIANO

De acuerdo al CAPITULO SEGUNDO de nuestros estatutos en vigencia se cita a todos los socios asistir a la ASAMBLEA GENERAL ORDINARIA que se realizara el día jueves 27 del presente a horas 19 con la siguiente:

ORDEN DEL DIA

1.- Informe de labores del Directorio
2.- Informe de la comisión Revisores de Contabilidad
3.- Informe del Gran Consejo
4.- Elección de la Nueva Mesa Directiva.

La Paz, 26 de Enero de 1977
EL DIRECTORIO

Vallegrande

26 de enero de 1977, fecha que Vallegrande recuerda como una de las más gloriosas de su historia, y cada vallegrandino experimenta en este día un renovado orgullo de haber nacido en este bello girón de la Patria.

Sin embargo, nuestro homenaje no puede reducirse hoy a repetir frases hechas y manoseadas durante decenas de años, Vallegrande vive hoy otra realidad:

La conciencia de que gracias al esfuerzo mancomunado y tesonero de sus hijos nuestro pueblo va retomando el sitial que ocupó y que le corresponde en el ámbito nacional. Se actúa y se vive en forma nueva y por ello utilizamos un lenguaje nuevo para expresar la nueva realidad en que vivimos. SOMOS UN PUEBLO DISEMINADO A LO LARGO Y ANCHO DEL PAIS, PERO UNIDOS ANTE EL EMBRUJO DE MEJORAR NUESTRA TIERRA.

1977 nos encuentra en vísperas de inaugurar obras vitales como Palmarito-Tacazos, fruto del esfuerzo de todo un pueblo.

Hoy desde ese Vallegrande que nos viera nacer, lanzamos nuestra voz de reconocimiento y gratitud a todos nuestros hermanos que, de una u otra manera, están con nosotros en la construcción de un nuevo Vallegrande, Nuestro llamado ferviente para que en este año nos unamos cada vez más estrechamente alrededor de las obras que se ha propuesto realizar nuestro pueblo: La construcción del camino a Mizque y la refacción de la Capilla Señor de Malta. Es un llamado a los 60.000 vallegrandinos que viven fuera del terruño.

Comprometernos en el progreso de nuestra tierra es el homenaje renovado a nuestra fecha histórica, con todo el dinamismo que ella supone y que nos obliga a proyectarnos hacia un futuro mejor. Este es un desafío a todos los vallegrandinos de corazón; en nuestras manos está el realizarlo.

Vallegrande, enero 26 de 1977

COMITE "PRO INTERESES DE VALLEGRANDE"

Gran Premio Banzer será largado el 20 de agosto

El 20 de agosto de este año será largado el "Gran Premio Nacional de Automovilismo 1977 Presidente Hugo Banzer Suárez". La información fue dada a conocer ayer por la Secretaría General de Deportes de la Presidencia de la República.

Esta competencia, durante los últimos años viene siendo organizada por la citada Secretaría con la cooperación económica de empresas comerciales del país que hacen llegar sus aportes a una cuenta especialmente abierta en el Banco del Estado.

En lo que respecta a la ruta que deberá seguir el "Gran Premio Nacional", se hizo saber que ésta será señalada la proxima semana con la cooperación de la Comisión Nacional del Automóvil Club Boliviano.

Los premios para este año serán incrementados y por lo tanto se requerirá de mayor cantidad de dinero en vista de que se piensa invitar a corredores de los países bolivarianos como un preámbulo a los VIII Juegos Bolivarianos a realizarse en nuestro país en octubre de este año.

Guabirá devolvió trofeo "Presidente Hugo Banzer"

Transcribimos a continuación la información que diera la Secretaría General de Deportes -boletín 12/77- en torno al trofeo rotativo donado por el Presidente de la República y hasta hace poco en poder del club Guabirá de Santa Cruz.

La mencionada información dice lo siguiente:

Luego de insistentes pedidos, por cable y teléfono, el club de fútbol Guabirá de Santa Cruz, dejó el trofeo rotativo Presidente Hugo Banzer Suárez, en las oficinas de la Asociación de Fútbol de La Paz, completamente desarmado y maltratado.

Si tomamos en cuenta que ese trofeo les fue entregado en perfecto estado y por S.E. el Presidente de la República; por cortesía podían hacer llegar dicho trofeo, a las oficinas de esta secretaría, como lo hizo el presidente del anterior Campeón Nacional de Fútbol, The Strongest.

Como se recordará el trofeo rotativo se instituyó a partir del año 74, siendo su primer ganador el decano del fútbol paceño, The Strongest; el año pasado lo ganó Guabirá y este año se lo adjudicó el club Bolívar, y se queda en propiedad del club que obtenga tres campeonatos continuos o cinco discontinuos.

The Strongest felicitó a su tradicional adversario

Nota de felicitación envió ayer el club The Strongest al titular del club Bolívar, Mario Mercado Vaca Guzmán, por la obtención del título nacional de fútbol de la gestión 1976 por el primer equipo de la entidad "celeste".

La mencionada nota está firmada por el presidente y secretario general de The Strongest y refleja los buenos deseos de la institución "atigrada" para con su tradicional rival deportivo.

VIAJARON JUGADORES

Ayer, 11 horas, vía LAB viajaron con destino a Santa Cruz los jugadores de The Strongest, Eduardo Angulo y Ovid[illegible] Mezza, convocados por la Federación Boliviana de Fútbol para integrar la preselección nacional con miras a futuras competencias internacionales. Ambos deportistas se incorporaron ya al resto del plantel que dirige Wilfredo Camacho quién se ausentó a Santa Cruz la noche del pasado lunes. La preselección deberá cumplir su primer compromiso de preparación el próximo viernes frente a Cruzeiro de Brasil, actual campeón de América, en partido a jugarse en el estadio "William Bendeck".

EL CLUB DEPORTIVO NAVAL, conformado por miembros del Comando de la Fuerza Naval, que durante el pasado año militó en la Segunda División en el campeonato de fútbol auspiciado por la Asociación Obrera Deportiva, culminando exitosamente su campaña como finalista de serie.